時報

中華民國十七年
四月廿七日星期五
舊歷戊辰年三月初八日
今天二張售大洋三分
第八千五百廿六號

定報價目 本埠及日本一個月一元 三個月二元九角 六個月五元七角 九個月八元四角 全年十一元 南洋歐美各國一個月二元 三個月五元八角 六個月十一元四角 九個月十六元八角 全年念二元 報費先惠郵票九五折算

廣告刊例 「封面及評前」二行起碼每日每行一元四角「圖畫時報」每英方寸每次一元五角 地位須於三天前預定「新聞欄內」每日每行四角五分「普通地位」三十字起碼每日每字一分二厘「彩色廣告」加一色手續費十元 二色四十元 三色九十元 四色一百六十元 地位概須預向本館廣告部接洽

本館編輯部設於浙江路二十五號（小花園南首）電話中央六一二〇四 營業部設於山東路A字六號 電話中央六一二〇一 電報掛號二五一四 ▲中華郵政特准掛號立券 按照總包特別優待寄送之報紙

世界書局

創辦讀書儲蓄 優待儲戶

◉利息之外 附贈書券 創立紀念期內 加贈百寶箱

種類 活期儲蓄一種 可每月零存 定期儲蓄六種 可一次整存

便利 將來有何用途 現在可先支配 存支手續 隨摺收付 便利非常

利息 活期七釐 定期九釐至一分四 再加書券 統計均在一分以上

書券 無論何種儲蓄 一律加贈書券 可購本局及各家出版圖書文具

百寶箱 在創立紀念期內來認儲者 照章每戶加增百寶箱一隻

創立紀念 自即日起至陰歷三月念九下午六時止（即陽歷五月十八號）為限 凡存有利息及書券 但在此期內每人以認儲一戶為限 恕不通融

外埠儲蓄

▲書券 外埠儲戶欲購何書 可先將書券寄上 照其書價內知本局 以應得之書券抵算 ○書款 即以郵寄之
▲代辦 儲戶欲購上海物品者 可託本局代辦 ○當然不受其價 ○可僅取手續費百分之五 致使其儲款內提取
▲代解 與親來滬 自有子女在滬讀書 可託本局代解學費 ○或其他商業上之解款 ○均不收費

◉詳細章程 向世界書局及各省各埠分局索閱即贈

◉時間 ▲每日上午九至十二時 下午一至六時 ▲星期六上午休息 下午二至六時

地點

上海四馬路 世界書局 第二進 讀書儲蓄部 電報掛號三七一〇

電話一四七二二號

海關華員聯合會舉行會員大會

本會擇於四月廿九日（星期日）下午一時至六時假座總商會議事廳舉行第二次會員大會及新代表就職典禮 凡我會員務請 踴躍出席共策進行 此佈

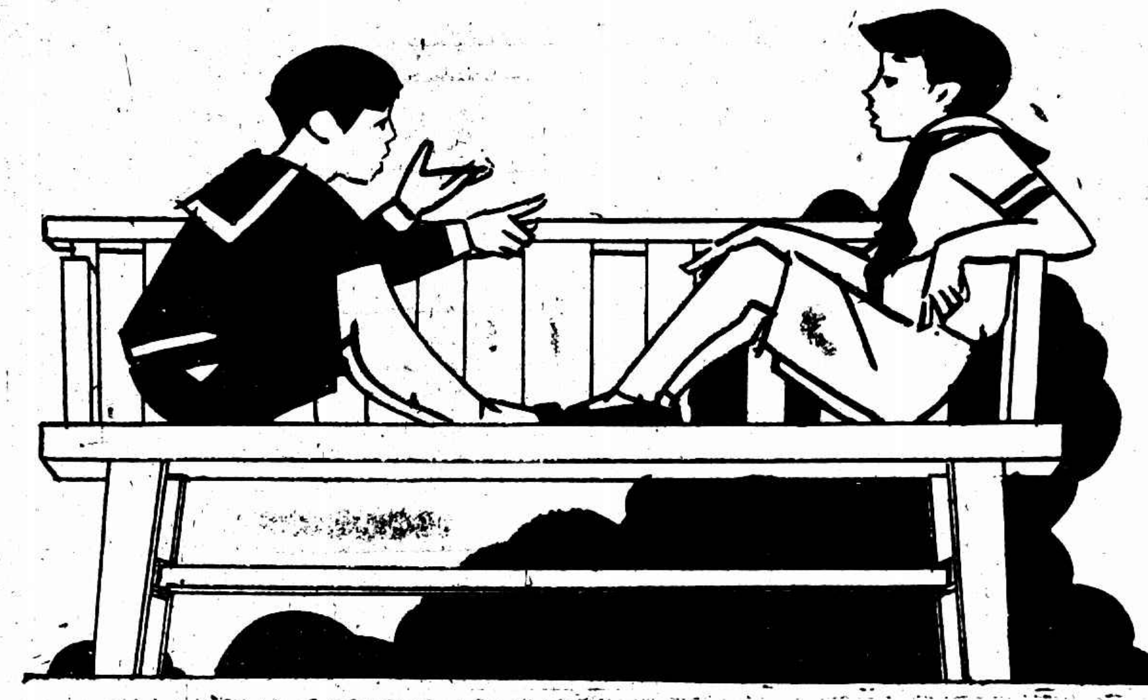

好學生

家傳的秘訣（正）

秀外慧中的黃國華、逢著校中考試的時候、他都是名列前茅、他的同學同他道、國華兄、你何以考起來、不假思索的、有這樣成績呢、他答道、我虧家父傳了一個秘訣、他老人家說、你要考試考得頭昏腦脹的時候、你拿永安堂的靈藥、**虎標頭痛粉**、拿了出來、用開水沖服、馬上就好、功效立見、我有一次、不是碰着難題嗎、頭昏腦脹了、我就用虎標頭痛粉一包、和開水一杯服了、非但立刻見功、連文思也長進不少、那一次不是我考第一嗎、

總發行上海虎標永安堂 北四川路八十九號 電話（北）二七三六

總代理上海林大森 法租界新開河

王益宗啓事

龍章機器造紙有限公司廣告

上海賽馬

陽歷四月念八號即陰歷三月初九日下午一點一刻起賽入場券會友部（即靜安寺路出入）每位洋一元 場內備有西餐茶點 每位洋五元 普通部（即馬霍路出入）

上海跑馬總會啓 2629

引翔鄉賽馬

陽歷四月廿九日即夏歷三月初十日星期日本會在引翔鄉舉行第四十四期賽馬下午一時起賽 共賽十一次 本會第二期正式賽馬會員搖彩大香檳票現已開始發售 可向本會馬場或靜安寺路一二一號中本會搖彩部購買 公共看台門券售洋一元 特此公告

上海中國賽馬會啓 2637

四明商業儲蓄銀行發息廣告

啓者本行丁卯年份決算各項帳目及支配股利案業經董事會議決擇於夏歷三月十六日起發給併附帳略 請各股東持股票來行收取為荷 2605

軍事委員會軍醫監理委員會招請男護士

上海惠利銀公司定期還本有獎儲蓄通告

第十六次有獎儲蓄券定於陽歷五月三號即陰歷三月十四日准期開籤

有獎儲蓄部啓 2626

上海特別市政府 中國國民黨上海特別市黨部 淞滬警備司令部 通告

為討論反對日本出兵山東問題 籌備五月節紀念事宜 定本月二十八日（星期六）下午二時在本埠西門林蔭路特別市黨部三樓開談話會 務希各團體遣派代表准時到會為要 2632

上海特別市黨務指導委員會指字通告 第二號

上海特別市農工商局布告第四十五號

上海特別市農工商局佈告第四十六號

宋人通俗小說

此影元人手寫本宋人小說七種 ◯碾玉觀音 ◯菩薩蠻 西山一窟鬼 ◯志誠張主管 ◯拗相公 ◯錯斬崔寧 ◯馮玉梅團圓 ◯仿宋木板精刻精印共二本 一套定價二元

上海望平街有正書局發行

國聞週報 第五卷第十六期 出版

◘ 商務印書館股份有限公司舉行股東年會廣告

茲定於五月十三日（即陰歷三月廿四日星期日）在上海北河南路總商會開本公司股東年會 自午後二時起報告民國十六年度營業情形及帳目 並決定分派股息 提議事件屆時務祈各股東早臨為盼 除專函通知外 特此奉聞 再自登報日起至開會日止停止股票過戶合併奉聞

上海商務印書館董事會謹啓 十七年四月十日

國內紀載

孫張大敗而逃

士無鬥志 將領避不見面

◎張宗昌孫傳芳二十四日晨自前線率殘兵萬餘及總部人員逃返濟南、惟士無戰志、將領多避不見面、現孫張決無抵抗、放棄濟南、以黃河鐵橋北岸灤口為第一道防線、置重兵於德州、以鞏固天津門戶、（濟南二十五日電通電）

◎肥城附近戰鬬之後、北軍遂失戰志、陸續向濟南方面退卻、蔣介石已入曲阜、現集中約六萬之兵、於寧陽大汶口東平一帶、似俟完成集中欲攻下北軍之障地、今晨張宗昌偕孫傳芳赴界首之戰線（濟南二十六日東方電）

◎陳調元軍抵萊蕪、鄭大章部騎兵襲濟南、（徐州二十六日下午五時電）

◎二十六日孫良誠方振武軍由左翼進襲濟南、張夏萬德尚在包圍激戰中、（徐州二十六日下午五時電）

◎濟南人心大亂、火車站滿集難民圖逃往天津濰縣、當局已派大刀隊駐站、防杜軍人脫逃、張宗昌之眷屬、星期三日離濟南、南軍昨日占據界首濟南無法可守、泰安魯敗兵一萬三千名已抵博山濰縣、加入劉志陸之軍、（青島二十六日路透電）

敵軍將退守津保

◎奉張刻以津浦路魯孫兩軍、同時潰退、津沽動搖、急電吳俊陞趕調奉軍入關布防、並一面電飭張學良楊宇霆等速退、如到不得已時、即扼守津保、（北京二十六日電）

馮軍斃敵逾萬

◎蘭封馮總司令二十四酉電、（一）河北我軍仍在漳河附近、與敵激戰、迭次斃敵萬餘、橫屍遍野、右翼連日敵以大部向我南樊猛攻、現均被我擊退、二十二晨我軍連佔六塔集王婆莊等處、斃敵甚衆、俘虜五百餘人、奪獲給養甚多、（南京二十五日電）

◎第一集團第四軍團總指揮方振武、親率三十四軍阮玄武部、於二十日下午八時攻克金鄉城、繳械俘獲甚多、（濟寧二十三日電）

宋哲元電告加入北伐

調集十萬大兵

◎第二集團軍第四方面軍總指揮宋哲元、自潼關來電、賣國軍閥張作霖張宗昌等盤踞直魯、媚外虐民、迭經全國軍民一致討伐、近以勢力窮蹙、不惜變本加厲、假力外援、暗促日本藉口保護膠濟路、出兵山東、實為該逆與帝國主義勾結之明證、我革命軍奉承先總理遺訓、懷救國救民之天職、義憤所激、馮將閻諸總司令迭次誓師、繼續北伐、分路進擊、節節勝利、哲元分屬軍人、許身黨國、現在調集大兵十餘萬、進駐潼關、即日誓師、參加北伐、以與張逆等作最後之奮鬬、籍完救國救民之使命、而成國民革命之大業、（南京二十六日）

◎岳總指揮西峰電呈、准馮總司令籌設駐馬店無線電台、以利北伐軍事、所部一萬五千人北上、加入作戰、現已向北開動、馮總司令已去電表示歡迎、並飭沿途駐軍妥為招待、（南京二十六日電）

北京所傳之戰訊

吉軍陸續赴德州

◎潘復·張宗昌·孫傳芳在前線議決、以孫為前敵總司令、由潘電告奉張、（北京二十六日下午五時電）

◎據官場消息、潘復已回京、晉北吉軍已有若干撤退往德州增固防務、（北京二十六日路透電）

◎潘復今晨一時由前線啓程回京、預定今晚抵京後、即入謁奉張報告南下會商結果及魯軍近況、（北京二十六日電）

◎駐辛莊魯軍奉奉張命加入前線、（北京二十六日電）

◎吳俊陞明晚可到京、張作霖擬任吳為津浦後援總司令、（北京二十六日下午五時電）

◎吉騎兵李振聲師三日內過津赴德州、達十餘列車、又湯玉麟軍一部將由晉北加入津浦、（北京電）

◎汲金純軍一部奉令由綏遠開往京漢路增厚兵力、今日過京開石莊、（北京二十六日下午五時電）

◎張宗昌電調東昌魯軍及新到直軍、向長清平陰抵禦馮軍前進、（北京二十六日下午五時電）

◎孫傳芳由寧陽於二十四年抵濟、收拾殘部、聞將任津浦最前線總司令、總部設萬德店、（北京電）

日兵抵青島登陸
陸續開往濟南

◎日本陸軍運送船山城丸、上午十一時入口、各部隊即行登岸、春日艦上午九時入口、陸戰隊二百人與駐紮內外棉工廠古鷹之陸戰隊換防、（青島二十五日電通電）

◎陸軍省公表、派往山東之第六師團先頭部隊二十五日午前在青上陸、齋藤少將指揮之步兵第十三聯隊工兵一小隊、鐵道隊之一部、午后一時由青島出發、由膠濟線開往濟南、師團長擬暫滯青相機前進、（東京二十六日東方電）

◎此間某處接濟南廿六日來電云、齋藤少將所率日兵六百十八名、本日午前二時二十分抵濟、（東方社二十六日上海消息）

◎日兵一千四百名今日在此登陸、星期五六及星期日尚有續抵者、今日午後已有步兵一大隊開往濟南、（青島二十六日路透電）

◎煙臺英領事、命英僑遷往威海衛（北京二十六日電）

孫百萬解赴徐州

◎二十五日孫百萬由嶧縣解徐（徐州電）

◎金漢鼎二十五日率部赴兗、轉寧陽北進、（徐州二十五日下午四時電）

◎三十七軍二師一團二十五日開兗（徐州二十五日電）

抗議日本出兵續訊

◎外部對日出兵第二次抗議書、今日午後四時送交駐寧日領事館、（南京二十六日電）

各地反日之繼起

◎將總司令將返京、召集會議、決對日出兵辦法、（徐州二十六日電）

◎各界成立反日運動大會、（福州二十六日下午九電）

◎今日下午一時體育場開市民反日會、決發通電、並示威遊行、（湖州二十六日下午七時電）

厦門繼續反日
平潭案已提抗議

◎反日會二十六日呈外部、對日交涉、表示不滿、謂僅日領對焙桐程非警部一紙聲明、擅捕李賓煥等及侮辱糾察隊事絕未提起、總職會五次代表會議一致議決不滿、請鈞會交涉、達勝利而後可、除繼續反日外、合行呈請察核、（厦門二十六日下午七時電）

◎平潭案已對日領提正式抗議、要求郵死醫傷懲兇道歉保證五項、（福州二十六日上午九時）

廣九路客車被刦

◎二十五日下午三時由省赴石龍列車、在烏涌被刦、損失甚鉅、擄去數人、（香港二十六日下午九時電）

粵省軍政要聞

◎何春帆二十五日抵省、報告高雷近況、與防務情形、（香港二十六日午九時電）

◎警衛團李如楓二十四日由新街進勦銀盞坳土匪、擊斃二十六人、餘匪向集洞逃竄、沿途又被繳械數十、（香港二十六日下午九時電）

◎李揚中二十五日由汕頭乘飛鷹艦抵省、（香港二十六日下午九時電）

◎編練委員會令河南民團由二十五日起停辦、候令改組警衛隊、（香港二十六日下午九時電）

◎總部二十五日令派兩艦赴汕、運載第二十六師回省、又令財廳轉飭瓊崖財政分處長將敬明、就近撥給第十一軍餉項十萬元、（香港二十六日下午九時）

◎籌賑總處調查去年粵亂被焚之店戶九百三十六間、已建復一百二十八間、（香港二十六日下午九時電）

◎李濟深定下月一日召集省市黨部指導員、開談話會、（香港二十六日下午九時電）

浙江縣長考試委員會、於二十五日下午二時、覆
試吳柏恒、蔣震龍、金鳴盛、方會澧、周家鈍……
具意見、由會分別辦理、……照審查案通過、
氏係……之外甥、年二十歲、成婚三年、其夫名……
逆、臨行時……、聞各家損失甚鉅、縣此……
四項、㈠鄞東西二縣由王指揮官章團長負責、㈡……警加入、共謀防衛

粵省點驗在押共黨

◎特別法庭二十四日派員到南石頭懲戒場點驗在押共黨嫌疑犯、計五百四十八名、另由場提解公安局候審者、三百六十四名、寄押看守所者三十名、（香港二十六日下午九時電）

鄂省政府會議案

◎省政府二十五日會議、准設特種刑事法庭暨感化院、懲敎共黨、特種法庭以省政府省市黨部衛戍部清鄉督署高等法院組織之、（漢口二十六日電）

◎湘鄂政委會將舉行縣長甄別考試、（漢口電）

魏益三部集中許昌

◎魏益三卅軍全部及劉春榮部、均待車開許昌集中、劉鳳池部二十五日開確山、（漢口二十五日電）

中央常務會議

◎中央黨部今日開常會、㈠決推譚延闓蔡元培陳果夫等審查佃農保護條例之解釋及其修正等問題、㈡全國敎育會議、中央黨部不派代表、㈢任朱雲光爲中央宣傳部秘書、㈣大學院呈送學生團體組織大綱、議決交組織部訓練部民衆訓練委員會審查此項大綱內所規定之學生團體、(甲)學生自治會、(乙)全國學生代表大會、(丙)關於三民主義建國大綱之研究會、(丁)體育演說競進會、(戊)所辦之義務學校及民衆學校、學生自治之性質爲敎育的、非政治的、（南京二十六日電）

審計院長今日就職

◎審計院院長于右任、定二十七日下午二時在國府大禮堂舉行宣誓就職典禮、（南京二十六日電）

財政監理會之決議

◎二十六日財政監理委員會、議決由財部提呈國府、發行軍需公債一千萬元、請予核准、當撥發二三集團軍及武漢方面各二百萬、又決撥服裝費九十萬元、分三個月撥清、（南京二十六日下午十一時電）

北京外交消息

◎日本芳澤公使與常蔭槐間、已了解成立之奉滿聯運協定、原定於二十三日簽字、正式解決、但中國方面以手續未完備、爲口實、遷延而不批准、因此之故、芳澤公使本日訪常蔭槐催促從速履行、常氏答稱至二十七日、必可完成、倘中國此後仍不批准該協定、徒事延宕之策、則該問題勢將再發生紛糾矣、（北京二十六日東方電）

◎比使在出京前、對於比款用途支配、與外部協議安定、用名義上以比款四分之三辦交通事業、四分之一辦敎育與慈善事業、（北京念六日下午十時電）

北京公債市況

◎二十六日公債市、九六開盤二零二、收盤一九四九、後場開盤一九五、收盤一九九、七長七二、成交三百萬、（北京二十六日下午十時電）

溧陽突告匪警
已派兵往剿

溧陽常興埠、於廿三日忽由句容方面突來攜有大刀之匪徒數千人、該地公安分局警士即會同商團四出防禦、開槍射擊、詎匪並不畏懼、蜂擁衝擊、旋警士商團以衆寡懸殊、不敵而退、守南渡地方、並急足報知縣公安局當派警百餘人前往協助、而匪仍恃衆前進、警隊遂退守城內、維時城內人心驚惶、紛紛遷避、匪等遂於二十四日上午十一時入城、匪入城後即將獄囚釋放、監獄官張某被戕、公安隊敎練吏某被擄、惟無殺人放火情事、僅刦某典一家、旋被擄之敎練吏某、即乘隙逸回、據云此項匪徒係共黨、與土匪集合、旗幟上書有「奉天命大刀會」「奉天命共產黨」「奉天命共進會」等字樣、因該縣駐軍不多、先發一連前往、嗣由李縣長自宜電知武進師部請兵、並即親至常州晉謁蔣代師長、面陳匪情、當經蔣師長續派四連、開宜轉溧進勦、並聞李縣長將於今晚赴申、向錢軍長陳述情形、又聞匪徒入城後、除放囚犯刦某典後、恐有軍隊進勦、即紛紛他竄、故該城秩序、即經恢復、警察亦已回城復崗、施行戒嚴、居民亦有遷回者、又匪警激戰時、斃匪四五十人、常興埠公安分局長楊某、特務長朱某、暨商團二人、亦被擊斃、此外警隊陣亡者、亦有二十餘人、（無錫二十六日下午九時電）

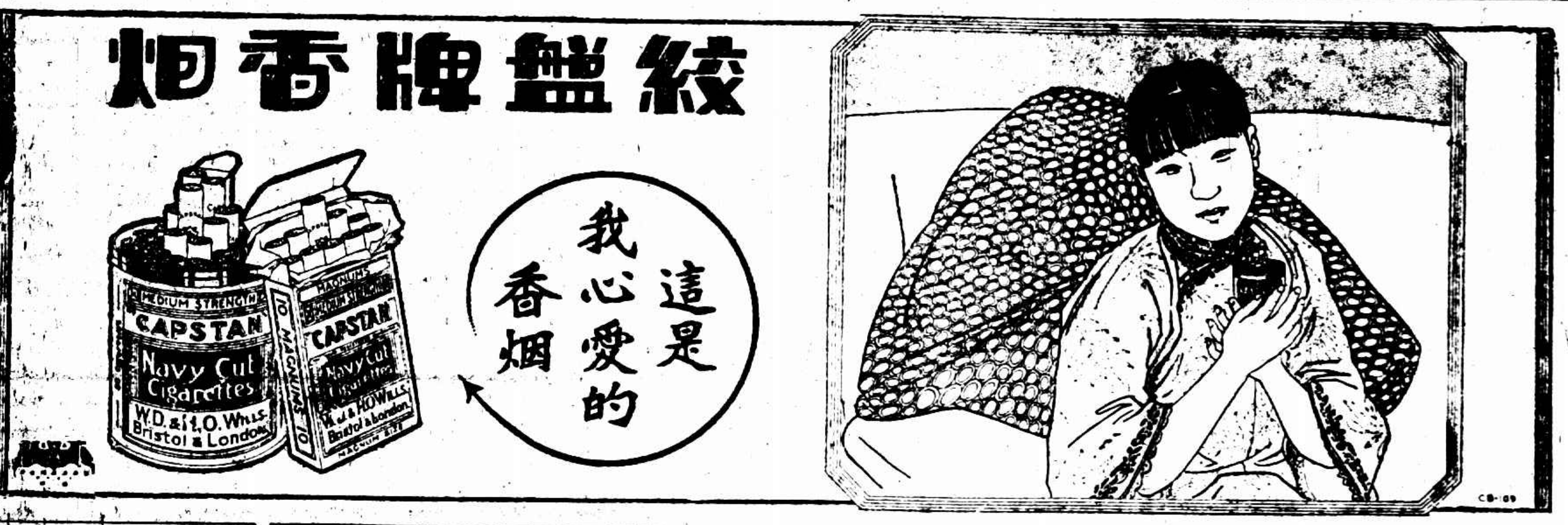

勢如破竹之北伐軍

▲贛軍開往前線　第五路總指揮朱培德及第三軍部隊北上以後、軍長金漢鼎尚在徐、頃往訪金、據談該部八師二十八師全開兗州、轉往寧陽、任預備隊、以加入攻泰安之左翼、金即日候車北去、到兗謁蔣後、亦即轉往寧陽、

▲東路軍截斷膠濟路　路局消息、在東路之第二軍團軍、已由魯東猛進、廿六軍陳焯部業從青州濰縣之間、截膠濟路線、以斷濟南青島之聯絡、按膠東本有畢庶清部、爲國軍響應、其目的亦在截取青島、斷張宗昌東去之路、

▲恢復津浦北段交通　軍委會交通處長趙世暄津浦局長黃士謙、於二十三日率津浦北段保安隊李慶生部、由徐赴兗謁蔣、請示恢復北段交通、按北上車、前售韓莊票、近以軍運關係、無形停止、惟我軍既獲敵軍列車甚多、交通決可於最短時期恢復、

▲成立傷病官兵管理會　蔣總司令令在徐州設立總部傷病官兵管理委員會、以統一事務、業委參謀處第四科長汪琦爲主任、並由各總指揮部各軍部各選一人爲委員、現該會已在徐成立、

▲飛機隊全部北上　航空處飛機隊出發後、司令張靜愚亦即北上、二十四日該處參謀長蔣逵副官長汪豐及政訓處袁宗壎等、已全部移往兗州、飛機亦已全隊北駛、

▲兩路包抄敵軍後路　前方各部進抵大汶口後、第一軍團總指揮劉峙已進駐姚村車站督師、二十二日前鋒已向泰安開始總攻、准據前方消息、國軍至此、又變更戰略、全軍東西包抄、西路馮軍劉鎮華部出大名直趨濟南、東路以陳調元部襲泰安、緣泰安以南正面、爲魯軍之第三防線、佈置甚固、且泰邑多山、勢亦陡峻、山上架炮、是以掩護其防線、國軍全係湖廣健兒、登山爲其長技、俟東西路得手、便可一鼓而下泰安、屆時濟南當亦不成問題、

▲李馮收集直魯舊部　東北軍總司令李景林到徐後、東北特務專使馮志問亦來徐、當此前鋒進抵泰安之際、均已到活動之時機、李在徐發表告北方將士書、收集在直魯之舊部、並招降東北各軍、使在直魯之間、斷敵軍後路、馮志問收集畢庶澄舊部、聞已令畢庶清部由膠東發難、截膠濟路線、以斷濟南青島之聯絡、均足爲包圍濟南之有力臂助、是以軍界人言、謂北方變局、將急轉直下、或將有出吾人意料之外者、

▲總部人員紛紛北上　蔣總司令二十一日抵兗州督師、翌日電調總部重要人員北上、赴兗州行營辦公、傍晚總部參謀處科長劉膺古等、及機要副官各科人員、併輸送傳達收發等部分、共乘一列車北開、以總參議何成濬留守徐行營、軍委會總政訓處主任何思源亦令戰時宣傳大隊劉子班隊出發兗州、交通處長邱煒則於午間已率各處科隊人員及材料專開一列車北上、

▲慰勞前敵士兵　徐州各界援助北伐大會於二十二日午後、派前方慰勞隊出發兗州、慰勞前敵士兵、全隊計十七人、由縣黨部代表魏樹三縣政府代表吳子倘各團體代表段輩哉領導前往、攜帶價值千元之捲煙毛巾果品等物、支配分發、該會頃計、第一次出發兗州、第二次出發濟南、後方慰勞、近由陳慎非主持其事、亦正在籌備中、（四月二十三日）

湘東剿共近訊
第八軍收復桂東安仁……湘讀會剿毛澤東

長沙通訊、湘南共黨、於官軍收復、郴桂各屬之後、即麕集於湘東之桂東・酃縣・安仁・茶陵等處、企圖與贛邊共黨聯成一氣、幸經程總指揮疾調吳尙所部之第八師、自瀏醴急趨攸縣、於該匪未及實行聯合之時、即將茶陵收復、其聯成一氣之計劃、始不克成功、頃得第八軍一師一團張團長敬號來電、則桂東安仁、又已經該團收復、電云、（上略）㈠職率所部將茶城之匪擊退、現在一面搜剿餘匪、一面尾追大股土匪、㈡桂東安仁完全收復、大股之匪、均竄酃城、擬請三團以主力駐茶城、以一部扼守茶酃交界要口、職部率全團向酃城進攻、一鼓蕩平、職敬號叩、此次在茶陵等處擾亂之共黨首領、即爲前此在贛西永新蓮花等縣搗亂、而經王軍(均)擊潰之毛澤東、按毛爲湘省共黨首要、前經政委會懸賞三千元緝拿、迄未弋獲、當郭亮槍決之際、聞其正在平江、旋拿獲其弟婦某氏則又供其尙佳湘潭之某處、現在又與在郴宜作亂刻已逃至酃縣之共黨首領朱德結成一氣、王軍長均、昨以毛朱迭經痛剿、勢成窮促、亟應趁此時期、協同兜剿、以絕根株、除電令永新楊師、萍鄉蕭團、嚴督所部、聯絡湘省友軍、切實堵剿外、並電請程總指揮飭知該處剿匪部隊查照辦理、程氏昨已分電吳尙及李朝芳兩勦匪司令、與王軍切實聯絡矣、

浙省青年續有自首

浙江特種刑事地方臨時法庭、續據鄞思義、汪志庭・翁祖勤・樊頤等、呈述誤入歧途、痛恨共黨、准予自首等情、恢復學籍、現由錢庭長核准、並呈省政府准予撤銷通緝、又法庭函鄞縣地方法院、將王道民一犯解省鞫訊、

浙省民衆訓練委員會成立
通函反對日本出兵

浙江省黨務指導委員會、奉中央黨部緊急命令、籌組臨時民衆訓練委員會、現經推定周炳琳・許紹棣・李超英・蔣允新・呂雲章五人、担任浙江臨時民衆訓練委員會委員、於二十四日先行成立、定於二十六日下午二時、在省黨部召集各民衆團體代表開會、討論反對日本出兵山東及應付方針、並通函杭州各級黨部、各級政府、各民衆團體、云、日本帝國主義、乘我國民革命軍北伐突飛猛進之時、復行出兵山東、希圖延長軍閥壽命、以遂其侵略之野心、凡我革命民衆、同深憤激、本會定於四月二十六日下午二時、在高橋巷本會召集杭州各級黨部各級政府各民衆團體代表、開會討論應付方法、務望屆時各派代表蒞臨、無任盼切、聞此次臨時民衆訓練委員會、純爲反對日本出兵問題、故對於各民衆團體之本身問題、決暫不加過問云、

浙省政府會議錄要
留日官費生增加月費

浙省府委員會、於二十五日舉行一〇七次會議、委員中除蔣伯誠赴甬、馬寅初赴滬未返外、餘均出席、公推民政廳長朱家驊暫代主席、茲將議決要案、先行探錄如下、㈠籌辦本省戶籍案、議決付審查、㈡浙江禁煙局函爲設立護緝隊、請轉飭軍警一體知照、藉免誤會案、議決駁斥、㈢規定里昂中法大學官費生派遣辦法案、㈣浙江留日官費生聯合會請加給官費生月費案、議決每名每月增加十元、㈤請通令印貼國府所頒提倡舊道德令案、議決照辦、㈥浙江省立衛生化驗所章程案審查報告、議決照辦、㈦浙江全省警官學校章程、㈧浙江全省警官講習所章程案、㈨浙江全省長警補習所章程案、㈩浙江全省警士教練所章程案、以上四案議決均付審查、

浙縣長考試重行口試取四人
蔣震龍吳柏恒周家鈍吳椿

杭訊、前次縣長考試口試後、考試委員會會議、承將震龍・吳柏恒・金鳴盛・方會澧・周家鈍・吳椿六名、尙有疑義、委員會爲愼重縣長人選起見、故公決再行口試一次、定本月二十五日下午二時舉行、已誌前報、玆探悉此次再行口試取錄者、爲蔣震龍・吳柏恒・周家鈍・吳椿四名、其不及格者、諸委員均認爲程度太壞、無法取錄、聞各委員在未口試以前、決定口試方法、以爲本日口試、格外鄭重、因人數甚少、可多與考生口試時間、每人可問一刻鐘以上、竟有多至半點鐘者、不照上次兼用筆試、如程度果優者、一問便知、不必多延時間、認爲懷疑者、可延長時間、詳細考問、

浙聞彙誌

嵊縣承審員吳岳登、清理積案委員任光海、聯合新昌平湖等三十七縣、向高等法院、提出增加薪俸之要求、

省政府令臨海等縣、組織土地評價會、評理人民土地價格糾紛案、

國際紀載

布希震災續誌
大雨中災民無躲處
百廿歲老婦遭壓斃

二十五日雅典電、今晨柯林士地震劇烈、繼以大雨、災民遂帳被風吹倒、災民無處躲避、立於傾盆大雨中、歷數小時、柯林士地厥所存之房屋數所、現亦坍倒、有老婦一百二十歲、爲牆倒壓死、古林士之葡萄園亦被摧毀、英軍艦刻救濟難民、鷹號軍艦現載蓬帳五百個及大批麵包駛往災地、（路透社）

二十五日蘇非亞電、據布國公報、震災中死一百零三人、傷七百人、無家可歸者二十萬人、昨日布國各處又覺地震、但無死傷報告、（路透社）

日本春蠶受天寒打擊

二十六日大阪電、星期日星期一星期二三日、日本全部天氣奇寒、蠶之屬者降霜、桑葉大受損、桑料春蠶收成必爲減色、（路透社）

阿馬萊獲免告退
停職一年

二十五日倫敦電、英外相張伯倫今日在下院答前任工黨內閣外部次官彭森璧之問、謂高級文官按機買賣佛郎一案、阿馬萊（即去年辦理漢口交涉之英代表）與有關係、故兩月前政府准其辭去外部之職、渠現接阿馬萊來書陳訴一切、請予考慮、渠對此請求、已予以充量之考慮、及必要之商酌、茲已獲得首相同意、免其告退、但停職一年、並喪失五年資格、（路透社）

日衆院開會混亂
民政黨寺田氏棒擊受傷

二十六日東京電、民政黨之寺田市正氏、今日赴議院、途中被暴徒三名、用棍棒毆擊受打撲傷、須兩星期方能治愈、民政黨以爲當局之警備不足恃、且如是有計畫的暴行、斷不能容許、鈴木富士彌在議會提出緊急質問、請問當局、衆議院本日午後一時開會、旁聽人比昨日更多、爭先擁入院中、索取旁聽券、異常混亂、議事首先由鈴木富士彌提出關於寺田市正被毆事件之緊急質問、次爲齋藤隆夫之糾彈內閣質問、（東方社）

孟買棉廠幾全停工

二十五日孟買電、棉廠業可謂完全停工、孟買州知事因時局嚴重、定二十七日返孟買、夏拉浦關有三廠停工、計八千人、餘廠仍工作、（路透社）

賽馬達當場跌斃

二十五日美國戴吐那電、美國賽馬達自行車速率之騎模特、今日試驗行車、冀打破美人紀志每小時二百零七哩之紀錄、當其正疾行每小時約二百餘哩時、車忽躍起、致騎模特跌落、當場殞命、（路透社）

美參院通過海軍經費案

二十五日華盛頓電、參議院、今日通過海軍經費案、准海軍部支出三萬六千四百萬元、（路透社）

日本共黨之政策

二十五日東京電、鈴木內相在昨日衆議院秘密會中說明共產黨事件之內容、其中有該黨之政策十三項、茲錄如左、㈠廢止□□制、㈡解散議會、㈢施行十八歲以上男女之普通選舉、㈣言論出版集會結社之自由、㈤刪除一切反勞動者農民法、㈥八小時工作、㈦由資本家完全負擔失業保險、㈧□□地主等之土地無條件沒收、㈨課高度累進所得稅、㈩與蘇維埃俄羅斯提攜、⑪不干涉中國之革命、⑫對於戰爭之危險之鬬爭、⑬殖民地完全獨立、（東方社）

浙江縣長考試委員會、於二十五日下午二時、覆試吳柏恒、蔣雲龍、金鳴盛、方會澧、周家範、吳穆等六名。

二十六軍軍長陳焯、在西湖養痾、業已痊愈、定五月二日離杭赴前方。

省黨務指導委員會宣傳部長許紹棣、於二十四日下午、率同胡健中陳屬熙等、接收民國日報社、民政廳聘奧人克納勒脫納、充浙江警官學校高等顧問、校長由朱家驊廳長自兼。

杭州造幣廠長周佩箴、應市面之需要、每日趕工鼓鑄三十六萬元。(四月二十五日)

浙省各繭捐局之比額

繭捐一項、爲浙省政府收入大宗、近年以來、各屬蠶桑事業益臻發達、出產繭數遞有增加、加以繭行開放、各行廠採辦鮮繭、亦復異常踴躍、繭捐收數自必暢旺、所有各繭捐局應徵正捐比額、業經財政廳體察情形、參照上屆實收之數、分別核定、令行各繭捐局遵照、玆將各局比額開列如下、杭縣二十一萬元、海寧十二萬元、富陽八千元、餘杭三萬五千元、臨安一萬一千元、於潛九千元、新登千元、昌化六千元、嘉南九萬元嘉北七萬元、嘉善三萬五千元、海鹽三萬五千元、崇德七萬五千元、平湖五萬元、桐鄉三萬五千元、吳興十八萬元、長興五萬元、德清五萬元、武康三萬元、安吉三萬元、孝豐九千元、鄞奉慈四千元、紹興二萬八千元、蕭山七萬五千元、諸義浦三萬一千元、餘上一萬三千元、嵊縣十一萬五千元、新昌四萬三千元、衢金蘭湯五千元、桐分一萬三千元、

皖南茶市近訊

皖省素稱產茶之區、皖南出產、號稱南茶、每年當直接輸運至滬洪銷售、皖北出產、號稱北茶、向以山東爲銷路、今年北茶銷路斷絕、而皖南各屬亦多匪盜、各茶商攜帶大宗現款、赴各處採辦、咸有戒心、是以祁門等處、有請兵保護者、亦有自辦保衛者、據說今年皖南北茶葉、均豐收、現在春茶開摘時期、徽屬各縣及秋浦石埭太平等處、均廣招男女工前往摘茶、宿松太湖望江各縣摘茶工人、紛紛應招前往、華陽渡江民船、甚爲擁擠、該鎭公安局、誠恐發生危險、遂將渡船編定號數、大船每次以五十人爲限、皖垣各茶號採辦新茶、已有運到頭批者、據稱今年皖南茶市、格外熱鬧、

皖商聯會末次會議紀

執監委員定期就職 二十五日行閉幕禮

蕪湖通訊、皖商聯會於廿三日選出執監委員後、其候補執行委員監察委員、亦於當晚揭布、執行候補委員爲鄭又新・陶玉堂・李慶雲・陳維林・黃鏡清・陳西林・劉子疇等七人當選、監察候補委員爲杭嗣濼・黃克齋・張松徂・繆啟盛・程敏齋等五人當選、廿四日上午、各代表赴大花園參觀救火會演習新水龍、下午三時繼開第六次正式會議、湯善福主席、討論專案、㈠蕪湖方止逸等請願撤查蕪湖市公安局經費案、決議由會呈請省府飭令蕪公安局收支款項每月公佈一次、㈡正陽關商會爲上海鑫記轉運公司投資專斷運輸案、決議、由會呈請交通部飭令津浦路局公平處理、並另致函津浦路局、要求平均待遇、議畢、即討論審查報告、第一組審查報告、關於捐稅案共五十一件、擬具意見、分別交由執監委員會核辦、公決、照審查案通過、第二組審查報告、(甲)關於票券者共拾一起、應分別呈請設法救濟、(乙)關於借墊款項者共八起、應分別請求中央軍委會省政府指定款項撥還、(丙)關於已指定准予作正開支者三起、應代向省政府力爭、(丁)關於金庫券二起、應請省政府維持原案、公決、照審查案通過、第三組審查報告、關於肅清土匪維持治安案共計九件、擬具意見、由會分別辦理、公決、照審查案通過、第四組審查報告、(甲)關於廳斤加價案共七件、綜合原文、轉呈國民政府及財部請願取消、(乙)保護水道交通案三件、分案擬具辦法、(丙)請多發車輛以利運輸案兩起、分案擬具辦法、公決照審查案通過、第五組審查報告、關於印花稅案共十二起、擬由會分呈中央財部印花稅局、准由商承辦、以免苛擾、公決照審查案通過、次主席宣布審查會審查各案以後、共接到十二件提案、公決一件保留、十一件歸併各組案內辦理、最後決定、四月二十五日下午一時舉行閉幕禮、二十六日執監委員就職、遂散會、

地方消息

無錫

反日出兵之外部復電

本邑各民衆團體、反對日本出兵山東、曾聯名通電、並電請國民政府外交部、嚴重抗議、玆奉外部敬(廿四)日復電云、(上略)日本政府於我大軍再度北伐之時、又有出兵山東之舉、一再違約侵權、實屬萬難容忍、業於本月二十一日、向該國政府、提出嚴重抗議、並要求將所擬派赴山東之軍隊、一律停止出勤在案、特此奉復、外交部敬印、

斷橋溺斃四命之慘聞

懷上市陳家木橋係松木所建、年久失修、日漸頹敗、前日下午三時許、有利溙輪船公司小輪、在該處經過、當有鄉民老幼五六十人、駐足橋面觀看、詎以重量過鉅、橋木不勝重任、竟致折斷、墮河者二十餘人、該輪亦即停輪撈救、事後檢查、計溺斃四人、旋經家屬到場、備棺收殮、

開築南里車路之會議

無錫市行政局前准南里市民、聯名函請依照十三年前案、建築南里車路、以利交通、特由楊代局長親自履勘、並於昨日召集南里紳商、在局開會討論、出席者江煥卿等十餘人、議決事項如下、㈠按照十三年前案、將原定自南吊橋經帶鈎橋將家弄扶橋等處路線、實行改築、㈡由各士紳籌募款項、歸局撥用、㈢路線寬度、暫定二丈、㈣張姓寡婦房屋、由本局代爲建築、㈤扶橋改造平橋、㈥帶鈎橋至扶橋路程、約計一百丈補築石片、㈦拆造房屋、招工投標、㈧經費、南里人士捐募四成、市行政局六成、議畢散會、

報驗離奇自縊男屍

新安鄉三一五圖南三房橋鄉民華滕氏家門首樹上、前日發見自縊男屍一具、有認識者、謂係華順寶家幫工、常熟人名空空、前一日曾與鄉人華阿增相爭、不知如何、忽然自縊身死、但自屍體發見後、華阿增忽告失踪、疑係情虛避匿、當經該圖地保周致岐、於昨日偕同華順寶及華阿增之妻華馮氏、報縣請驗、經股承審員開庭訊問一過、以該屍是否自縊、抑係被人謀斃後移屍、事屬離奇、應候蒞驗核奪、遂諭將華順寶華馮氏暫押、定今日(廿六)檢驗後再核、

蘇州

米廠刦後之善後

閶外北濠弄五十九號新記碾米廠、於二十四晚被刦後、市公安局殷局長、於昨日下午一時特召集各區署長巡官、在局會議、限令五日內、務須破案、並勸諭各商店居戶、五裝警鈴、並令各所巡官、自行籌置手槍、閶區各分所、於昨日搜查棚戶、並查可疑行人但仍無所獲、

工會聯組辦事處

各業工會、爲調解東西源茂絲廠工潮與孫碧推復工問題、特於昨日開聯席會議、但二廠代表、並未列席、故改定今日下午再開會議、並因總工會各委員辭職、議決組織聯合辦事處、一致挽留、

松江

東外刦盜傷人案

本月二十五日下午六句半鐘東門外明星橋西糖食店被刦、並擊斃女子侯氏等情、已見昨日專電、玆悉該糖食店係俞海金所開、侯氏係俞之外甥、年二十歲、成婚三年、其夫名侯唐唐、在上海三牌樓開雲翦店、侯氏於古歷三月初四日回松、是日夜飯後懷抱幼孩在門前閑玩、突來身穿藍布對胸短衫頭戴呢銅盆帽匪徒、將該氏手帶葱管式金鐲一對、及金戒子金耳環金叉等、及身畔大洋八元刦去、並開放手槍兩響、適中肩膀、該氏即倒地氣絕、匪即往東而逸、適被某寺僧擔見、狂喊捉盜、乃第四公安局門警聞聲追捕、則匪已去如黃鶴、翌晨由俞海金報縣、邱縣長委鄒承審員往驗、俞海金復請免驗、下午四時屍夫侯唐唐由滬到松、了理後事、

天時變動 當心梅毒

梅毒菌潛居血液中。侵害紅白血球及精蟲或卵子。故能令人乏種絕嗣。患者莫不憂形於色。而天時寒熱相搏。尤爲毒菌攻擊之最好時機。於是輕者變重。重者尤重矣。

海波藥之效力。入胃即散佈四肢百骸。取包圍之形勢。搜索敵蹤。而毒菌無所遁藏。故服之者。血液清而毒滅。毒根拔而全愈。永遠不發。其理在是。試服立知。

海波藥 主治 花柳梅毒 魚口便毒 筋骨疼痛 橫痃下疳 瘡疥惡癬 小兒胎毒

▲定價 每瓶三元 每打念元

上海五洲大藥房總發行 分店四馬路 分店北四川路

中外各埠分店及各大藥房均有出售

常熟

沙民因築壩決鬥

沙洲市福利沙田公司、近在該沙南夾附近開築大壩(即大堤岸)而堤內東興沙一帶農田、水路完全阻塞、如遇淫潦、毫無宣洩之處、因此東興沙農民、日前忽與套南農民、大起決鬥、結果雙方重傷者七八人、當時並將築壩所用之蘆課、一併焚燬、此事如無解決辦法、恐有二次劇鬭之虞、

茶房圖姦當場被獲

東張鄉女子陸妹妹、許字鄰村陳姓爲室、定四月中成婚、現因嫁期已近、於(二十三)日偕母暨胞叔徐貴來城置辦妝奩、是晚因不及回鄉、女即投宿南門前壇街三新旅社三十一號、而徐則住於友處、詎該號茶房孫興因(又名生保)見女單人獨宿、頓起淫心、於夜半潛行入內、意圖姦宿、不料被陸堅拒、並欲呼喊、又被用被蒙頭、制止聲張、此時正在難解之際、適公安支局警士檢查旅館、該茶房聞聲、即蹲伏牀下、陸乃狂喊、由警進內盤詰、女稱孫意圖强姦、孫則堅稱因冲茶入內、警等以時已午夜、所稱冲茶、顯係飾辭、當即解局、翌日由公安局長審訊後、即諭收押、陸則交叔領回、候傳該旅館帳房到局、再行解縣嚴辦、

鄧市東街被匪連刦

縣屬耿涇鄉鄧市東街於二十日夜十時許、突來盜匪十餘人、手持匣子砲手槍等利器、先至善蘭茶市騷擾後、即至對門朱經伯家搶刦、並毆傷婦女二人、繼復連刦附近張鶴卓・朱志興・張鳳竹數家、始攜贓呼嘯而逸、臨行時並鳴鎗示威、聞各家損失甚鉅、縣政府公安局據報後、業已派委查勘、飭緝贓盜、

嫌疑匪徒解縣

日前駐防本縣之第一營第三連兵士、在沙洲市牛市街一帶拘獲之嫌疑匪徒陳斌生・李小炳・盛官林・盛龍瑞・李根芳・沈三明・錢禮清・沈芝蘭等八名、昨已解縣訊辦、

杭州

頤香齋被燬

杭州薦橋馬路頤香齋、於二十五日下午八時半、因焙貨不愼、致遭焚如、旋經消防隊義龍集、到場灌救、僅焚去房屋一進、損失約二千餘元左右、該號經理葛某、經警署傳案、轉送公安局判罰了案、

嘉定

懸緝在逃共黨

嘉定共黨、除顧友豐張吉人等七人、已被鎗決外、重要各犯、尚多在逃、現縣政府特懸重賞、以期弋獲而安地方、玆將懸緝各犯姓名錄下、陸默深、嘉定縣南翔鎭人、年約二十餘歲、曾任嘉定縣黨部委員、廖家鸦、嘉定人、住城中張馬弄內、年約二十左右、曾在暨南大學中學部肄業、張潄川、嘉定西南六里橋張家宅人、年約三十左右、蔣自新崇明人、同黨稱爲蔣同志、以上四名每名賞洋一千元、李守鶴、(業針科)時昌期、周嘉陶、(面麻業打鳥)以上三名、每名賞洋五百元、蕭耀臣・李樹森・沈秉安・呂金生・徐新田・(一名臘根生癩痢頭・)朱慶德・李實言・丁祥生・即李世常、以上八名、每名賞洋三百元、

如皋

東九區建設討論會成立

如皋東鄉東陳・豐利・馬塘・掘港・苴鎭・白蒲・丁堰・雙甸・岔河・等九區行政局建設股員朱鴻聲等、爲改進建設事業起見、特組織如皋縣東九區建設討論會、於前日在岔河市第一校、開會成立、

盜刦傷人之慘劇

城區八里莊農民冒某家、於二十三日夜間、忽有盜匪十餘人、各執手槍、撬門入內、將全宅人衆、一律捆綁、嚇禁聲張、恣意搜刦、當被刦去現洋一千餘元、並將冒某之子、衣服剝去、放入鍋中、用火燃烤、致將背兩部、均被烤傷、臨行復用刀將脚筋砍斷、現冒子雖無性命之憂、惟已成殘廢、

李堡雙裕典被刦

李堡市東街雙裕當、於十九日夜間十一時許、突被匪徒八九人、手執盒子炮、架梯越牆入內、大肆搜刦、計被刦去銀元九百零三元、小洋二千一百角、及首飾(尚無確數)多件、刦畢攜贓由後門呼嘯而逸、事後即專人赴縣報案、王縣長據報後、隨令公安局長沈靖華、馳往勘驗、聞沈局長以該市分局長孫仲翔、事前既疏防範、事後又未能緝獲贓盜、殊屬乖職守、擬即撤懲云、

南通

截獲啓東變兵

駐啓東縣公巴鎭之某軍一師二營五連兵士、突於二十三日早晨譁變、竄至通海交界處海復鎭、經通崇海聯防區部、調餘東公安隊堵截、拿獲叛兵二十餘名、繳步槍十七枝、已就近解往海門、其餘叛兵、乘船浮海東去、

鹽務署長將到通

國府財政部鹽務署長錢儁蓮、定於二十九日到通視察、並改編淮南通泰屬緝私水步各團營、

籌款建築烈士公墓

南通縣公安局、以省政府議決襄揚本縣民三民五兩年殉難烈士、建祠造塔重築公墓一案、因省庫支絀、迄未興築、刻程局長特呈請縣政府、先築公墓於狼山、所需工費五千元、即援褒揚丹徒趙烈士成案、與江都熊烈士先例、或准由縣稅撥發、或歸地方負担、

寧波

甬防商決辦法

浙省防軍司令官蔣伯誠氏、於五日晨抵甬、駐節王指揮官公寓、旋於下午三時乘新寧紹輪返滬轉杭、聞對浙東防務問題、商決辦法四項、㈠鄞東西二鄉由王指揮官章團長負責、㈡各縣創辦保衛團及清鄉工作、㈢增派省防軍一營來甬、㈣派隊駐防奉化各要隘、

甬聞彙誌

㈠東市藥行街兆昌錢莊、於五日晚被刦、損失八百餘金、司帳蔡某手背被擊傷、㈠市商民協會、廿四日正式成立、執行委員、亦已就職、㈠市府三十六次會議、規定甬市區域、及編造十七年度歲出、並議定改良市慈善機關辦法、㈠鄞縣第一道倉委員會、於廿四日開會、議決撥給省道局借款四萬元、

鎭江

縣令限緝錢莊刦盜

東塢街晉豐錢莊、於二十一日午後七時被刦巨款後、即由該莊經理陳芝庭報縣請緝、現縣政府以該莊地處鬧市、午後七時、亦非深夜、而竟出此巨案、若不嚴行緝緝、後患何堪設想、特訓令公安局通飭所屬限於一星期內、務獲解究、

縱火圖賠案送審

日新街有利源彩票店邵孫氏與鄒小峰縱火圖賠案、經法院朱檢察官一再偵查傳訊、昨已起訴送審、訂於二十六日上午九時、由鄭推事開庭審理、俾成信讞云、

魚巷火警

魚巷德裕源魚行棧房、於二十五日下午十一時失愼、延燒鄰右立生錢莊及裕興祥後進、旋經消防隊及各救火會水龍趕往灌救、始行撲滅、

商會訂期開大會

商會訂於本月三十日下午二時、開全體會員大會、討論通過修正簡章及改選委員各事、

嘉興

電請緩征繭竈捐

浙省財廳訂定繭行條例、凡單竈一乘、繳帖捐洋十四元、嘉屬繭商、認爲偏重、於前日開會議決、以嘉屬繭業公所名義、電請當道緩征、以維商艱、

湖州

一片反日出兵聲

吳興縣黨部改組委員會、於二十四日下午四時、召集各界、開反對日本出兵山東大會籌備會、又吳興縣店員總會籌備委員會、昨亦開會表示反對、

安慶

冰雹爲災

懷寧爲皖省首邑、日前該縣西鄉一帶、忽降冰雹、大如拳石、歷數小時始止、受災區域、綿亘九十餘里、茨麥在田、多被毀傷、行人避讓不及、擊得頭破血流、牲畜死者、亦復不少、誠奇災也、

象山

監犯越獄

象山監獄各監犯、於陰歷三月初一日二鼓時、越監而遁、計有十六人、當時守衛警陳懷東王煥常二人、以寡不敵衆、勢難抵禦、即奔回警所報告、一面請派省防軍追捕、當由省防軍出發奮力追捕、當場格斃者一人、活擒者一人、又有鄭阿山賴大發二人、正逃至監獄門首、被沈監獄署長拿住、其餘十二人、逃遁已遠、不及追回、提獲之逃犯李鳳祥、供稱此次逃監、由周富全之妻爲引線、於今日下午來監探視其親張金平時、送來礶刀一把、紅布數方、靑天白日旗一方、故而逃遁、當由承審員即派幹警多名、立拘周富全之妻到案、暫行發押、聽候核辦、

揚州

縣商會集議治安

縣商會於廿五日上午開會、討論地方治安辦法、計出席一百餘人、由會長王敬庭主席、次楊克天・楊世恩・戴天球等、相繼演說維持治安要義、次議決分標、本辦法「治標辦法」劃分區段、由各商店、各居戶、每晚各出一人、輪流巡邏、「治本辦法」俟籌備委員會成立再定、次公決名稱、爲「江都臨時維持治安委員會籌備會」並推定委員十一人、並由籌備會函請在城軍警加入、共謀防衛、

海門

海灘坍塌壓斃一人

海門川洪港口海灘、年來時有坍塌、前日有業小車夫之施才實、因在該港口尋掘蘆根、忽海灘下坍、勢若山倒、施避讓不及、致被壓斃、

來件

崇明宜移治外沙意見書 (王清穆)

崇明外沙分治一案、未得人民同意、迭請收回成命、亦未見允、夫治事不能全憑理想、當就實際、加以討論、分治必先釐清田賦、崇邑田册有兩種、業此册者、一爲底册、一爲糧造册、底册分沙管理、糧造册按戶統編、所謂戶領邱者是也、縣政府換糧册籍、不出於底册而出於糧造册、業戶兼有內外沙田產者、一紙印串、不爲分斷、此非經過一番整理手續、不能分徵之實在情形也、崇邑賦額本輕、向無積欠、產米甚少、故有忙無漕、民國截至十三年止、均已掃數清完、玆查十四年分未完銀四千餘兩、十五年分未完銀六千餘兩、十六年分未完銀一萬餘兩、向例兩年前之未完忙銀、約四五千兩、實成甲排徵串催繳、里排一百一十圖、每圖十甲、共一千一百甲、每圖分十年輪流催收、謂之當年、一甲當年、九甲出資津貼之、繳欠戶祇分厘小數、居多散處各市鄉、催糧費用、賴此津貼、間有無主之戶、亦須賠繳、此爲甲排之義務、三年一屆大丈、滬有新漲沙洲、按照圖甲分派、謂之恩餉、此爲甲排之權利、自民國十四年屆大丈、未經舉行、論者遂有此等舊制、可以廢止之議、濟穆竊謂大丈新漲、如果停辦、即登記與清丈、亟當次第實行、其登記條例、應令業戶檢呈印照及最近年分之糧串、凡未完十四十五十六等年忙銀者、即令一律補完、依清丈告諭、另造田册、徵糧方法、亦當變更、是在市鄉行政局得人、可以相助爲理、而甲排名目、自歸淘汰矣、至主張外沙分治者、適在加賦、按之實際、未可一蹴而幾、崇邑田賦、畝分[illegible]、原合內外沙統計、及今而議更張、亦須合內外沙全行清丈、考察土質之厚薄、調查收穫之高低、分別等級、務取公平、然後以改定科則起徵、不至發生爭議、蓋崇邑業戶有田止六七分八九分而完一畝糧銀者、有地已失管而永遠賠糧者、有地已坍沒或鄰近海濱、歲須負擔修堤鉅費而仍完上則糧銀者、有道路溝渠所占地面悉歸貼近業戶承糧者、反之亦有地多而糧少者、有隱匿熟田而無糧者、有脫漏存實而

通如崇海四縣略圖

無糧者、總之田制積久紊亂、人民負担向不平均、全在清丈之後、逐一釐正、若未經釐正、驟議加賦、鹵莽而從事焉、是不待智者而知其不可也、上月晤省府餘主席對於外沙分治、頗自引咎、並允設法補救、濟穆當謂分治即破裂也、既已破裂、從何補救、無已其惟移治乎、崇邑江海之衝、滄桑屢變、邑治五遷、今治偏於兩端、若移往外沙、北通大陸、或較穩固、既能仰體省政府兼顧外沙之意、亦可杜少數人無謂之爭、而關其口、彼外沙所謂遠隔縣治而不便者、內沙人見解不同、以爲地方自治、力圖建設、道路之交通也、實台之設備也、輪渡之往還也、昔所見爲不便者、此後皆有法以解免之、故主張移治內沙、各團體一致贊同、夫縣治既移駐外沙、所有司法承審員典獄員隨之而往、舊治留作縣長行館、城市自有行政局長、無須另派行政委員、惟仍派司法承審員一人、糧銀分櫃徵收員一人、如崇日外沙之例可矣、現在宜即聯合各團體呈請內政部、提出國府會議、准予崇明縣政府移駐外沙、一面遴派委員照江都辦法、提前整理土地、本福國利民之旨、爲清源正本之圖、海隅蒼生、實利賴之、抑濟穆更有言者、前爲地方治安計、內外沙聯會辦決公安特捐、專就熟田攤徵、由縣呈報、未奉財廳指令照准、而陸上公安隊業已編練、並購辦槍械、水上已購巡艦、一切支欵、除少數預徵外、均出借貸、無從籌繳、其餘遵辦事宜、亦復因之停頓、外沙假借名義、改公安捐爲建設費、强制徵收、農民有不勝騷迫而逃避內沙者、查公安捐出自業戶、外沙田產大半爲內沙業戶、所有分治既違民意、建設誰肯輸捐、現屆暮春、佃戶耕種方始、各自竭其汗血、安能加此負擔、故懇懇取銷分治、內外沙人民具有同情、能早一日取銷分治、即早一日減免人民苦痛、其所請公安特捐、應准照案向業戶征收、庶辦事有秩序而免凌亂、用欵歸實際而無虛糜、倒懸之解、實有攸賴、同室之鬥、詎能漠視、此濟穆所爲代表全崇人民籲請者也、

崇明當江海之衝、滄桑屢變、邑治五遷、現內沙南北皆坍、城治偏於南端、昔之五遷、皆在水中央、今若遷於外沙、北有通海屏蔽、較爲安全、故請改分治爲移治、理由一、崇境有漲有坍、以漲補坍、賦額無虧、內外沙中間多淤沙、故南北老岸、咸被侵削、若分治則此爭彼奪、轇轕不休、是地理以合治爲宜、理由二、崇之田賦册籍、係戶領邱、非先辦登記丈量、另造清册、礙難分斷、且外沙幅員不過海門之半、合內外沙陸地不過南通之半、若如臯則地更廣於南通、我國民政府整理土地之後、縣之區域、如何規定、將來自有準則、目前整理土地、仍需合治、免啓糾紛、理由三、

百零七期

新光 THE EASTERN TIMES 時報

十七年四月念七日

蘇州東吳大學第一中學教職員旅行常熟　沈迺良

Excursionists—The staffs of the First Middle School of Soochow University took a short trip to Changshoh where they were very much delighted with a lot of beautiful scenery.

南京籃球聯合會中奪得甲組錦標之金陵大學隊「自左至右」前排譚仲約凌憲揚王萬綸（隊長）余郇子馬慶喜後排張信孚（指導）駱君驥畢廣義曾學濂（幹事）陳偉張義栞徐紹武（指導）

Basket Ball Team of the University of Nanking—This team wins A Division Championship of Nanking 1928.

南京籃球聯合會中奪得乙組錦標之金陵大學附中隊「自左至右」前排江善敬石城王文蓀（隊長）周勤浩後排汪禮璋（幹事）張仁恒劉鍾濤杜鎮光李鍾麟靳懷禮湯文耀（指導）

B Division Champion of Nanking 1928—This is the Middle School Basket-ball Team of the University of Nanking.

林芳伯與韋菱影女士新婚儷影　林韋均漢口名記者日前在漢口維多利亞紀念堂行結婚禮

Marriage—Mr. Ling Fang-pah and Miss Wei Ling-yen were married at Hankow this month. They are prominent newspaper editors in that place.

昨日要聞

三十七軍礮兵總指揮張基在徐州自戕後攝影　參看

Committing suicide—General Chang Chi, Commander of the Artillery Brigade of the First Nationalist Army Group committed suicide on April 19 at Hsuchow.

廈門新建警鐘樓竣工　樓凡六層爲廈門最高之建築物經始者爲通俗教育社　吳菴

Highest building for Amoy—This newey erected five storeyed building will be served as a bell tower as soon as the bell is completed.

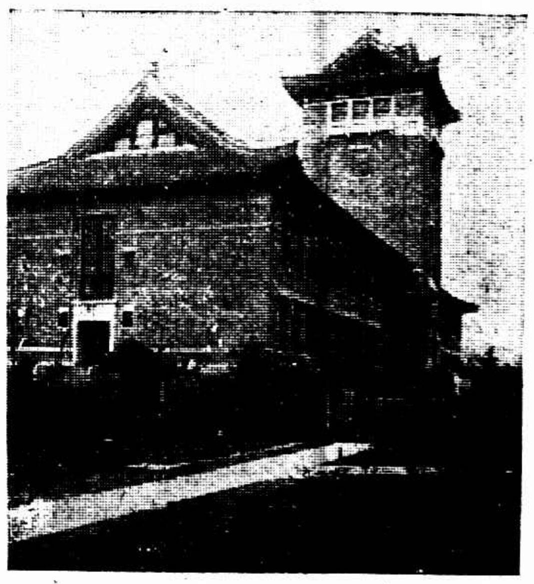

金陵大學校景之一　余松奎

University of Nanking is one of the biggest institutions in East China. The above shows a part of its buildings.

上海新中工程公司經理支秉淵之女公子德瑱女士　左賡生

Miss Chi Teh-cheng, daughter of Mr. Chi Ping-yuan, manager of the Hsin Chung Engineering Co., Shanghai.

THE SHANGHAI SKETCH 上海漫畫

是 革新的 美麗的 生活的 藝術的 普遍的 週刊

主編及特約者　丁悚　郎靜山　張辰伯　張光宇　張振宇　黃文農　葉淺予　魯少飛

圖畫攝影文字三者兼備。爲上海從來未有之新刊物
內容有八大頁。
印刷特別革新。
用一百磅道林紙彩色套印。

我們不敢染了流行的色彩來敷衍一部份的讀者。我們也不願將私見來誘惑少數的讀者。因爲我們知道個體的理智。是不能解決羣衆的進化的。所以一切上海生活裏面的東西。就是本報的材料。咀咒與譏笑。我們是什麼都不顧的。

每期售大洋五分

定報價目
本埠　半年一元一角　全年二元
外埠　半年一元二角半　全年二元二角半
國外　半年一元五角　全年二元七角

注意。本報因成本過大。虧耗甚多。將於第五期起稍增價目。以惟成本。望讀者諸君。從速定閱。

社址　上海山東路二五八號

上海紀載

慰勞會籌備會成立
拍發要電四通并告民衆書

各界民衆慰勞北伐將士籌備會、昨假總商會開籌備會正式成立會、當議決拍發慰勞前敵將士電、慰勞前敵傷兵電、反日出兵山東電、告上海民衆書、請後方各地發起慰勞會電共五起、推出之職員、計(執行委員)市黨部・縣黨部・工人總會・工統會・縣總工會・學聯會・農民協會・商民協會・總商會・縣商會・閘北商會・商總聯會・國府軍委會政訓部・海軍總司令部政訓部・警備司令部政訓處・兵工廠政訓處・市政府・縣政府・中國婦女協會・女青年會・新聞記者聯合會、(監察委員)錢大鈞・鄔志豪・虞洽卿・馮少山・周致遠・張定璠・王曉籟・伍廷松・林康侯・王一亭・隴體要・金國珍・舒蕙楨・彭學沛・湯德民、組織之系統、上海各界慰勞北伐將士大會監察委員會・執行委員會・常務委員會・下設募捐委員會・採辦委員會・慰勞隊・總務部・宣傳部・交際部、又總務部下設文書・會計・庶務・保管・調查・統計五科、宣傳部下設編纂・藝術・佈置・游藝・演講二科、交際部下設交通・招待・交際三科、

各市鄉移交有待

▲縣政府電省請示 市政府訂期於五月一日接收各市鄉行政、上海縣政府、接得市政府訓令後、以未奉省政府民財兩廳訓令、未便即辦移交、除電請省政府民財兩廳核示外、先分令縣屬各機關及各鄉董知照、

▲區域管轄之沿革 上海在淞滬督轄時期、上海・閘北・蒲淞・洋涇・四市・法華・引翔港・塘橋・三・直屬警察行政範圍、爲上海管轄、其他如閔行・陳行・陸行・曹行・顓橋・北橋・馬橋・三林・楊思・漕涇河・塘灣等十二鄉・警政行政、均屬縣轄、淞滬督辦時期、區域擴大、然迄未實行、迨國軍奠定江蘇、上海特別市政府成立、市縣劃區問題稽延未決、國府乃召集有關係各機關主管人員會議劃界問題、上海特別市所接收之各市鄉、即根據此次議決案也、

▲劃界委員會報告書 「關於上海特別市者」一、(區域)上海特別市區域、以曾經國民政府核准備案之「上海特別市區域圖」爲準、但對於下列各市鄉、應暫緩接收、俟事業進展、有接收必要時、再行呈報國府、並商請江蘇省政府令飭各縣將治權移交、計開、(上海縣屬)陳行鄉、塘灣鄉、北橋鄉、顓橋鄉、馬橋鄉、閔行鄉、曹行鄉、三林鄉、(南匯縣屬)周浦市、(淞江縣屬)七寶鄉、(淞江縣屬)莘莊鄉、(寶山縣屬)楊行鄉、大場鄉、二、(市政府地位)上海特別市應依上海特別市暫行條例之規定、直隸於國民政府、其地位與各省政府等、至該市所屬局長及其他職官等事、可由國民政府發交法制局審議、俟該局呈復再行核奪、三、(行政權)江蘇省政府對於此次劃歸上海特別市接收之各市鄉、應將其行政權完全移交上海特別政府、四、(稅收)在市區內之稅收、除國稅外、所有地方稅一律劃歸上海特別市市政府征收、但江蘇省政府如委托上海特別市辦理稅事項時、市政府仍當予以援助、五、(協款)在上海特別市未能完全接收上海縣以前、由江蘇省政府財政廳按月撥給上海特別市公安局經費及冬夏服裝費、自本年四月起、由中央就江蘇國稅項下撥付、上海縣如因縣域之一部、被上海特別市接收而致行政經費短絀、由上海特別市政府補助之、

市當局明日起衛生大運動

游行…展覽…游藝…演講

▲第六次議決案 衛生運動大會定二十八日開幕、市政府各局長暨各機關所派代表、昨在衛生局開第六次籌備會議、議決如左、(一)閘北房客聯合會代表發起、每人捐大洋二角、於二十九日下午在閘北參加游行案、議決如得警備司令派兵則照辦、(二)游行指揮及會場幹事之推定、議決(一)名譽總指揮一人、公推警備司令任之、(二)名譽總幹事一人、公推張市長任之、(三)游行總指揮、公推俞國珍任之、(四)游行指揮四人、公推黃光斗孔康白關遇朗李尚裕任之、(五)會場總幹事一人、公推梅成章任之、(六)會場幹事、除籌備員外、添聘王光飛張龍海馮棣堂吳覺農任之、(七)會場司儀一人、公推余樑任之、(八)展覽場幹事二人、公推尤濟華周定一任之、(九)演講會招待員六人、公推劉崋銘何雨蒼徐葉滏朱重威許星嘉彭道文、(一)清道游行辦法、議決自公共體育場出發游行後、經過老西門時暫停片刻、即由市長秘書長各局長各顧問團長官執帚舉行清道禮、

▲檢查齒牙地點 運動大會展覽場已指定(邑廟點春堂)有公開檢查齒牙等手術、其檢查時間之支配、業已擬定如左、

二十八日十時至十二時 徐卓榮 黃炳基 徐少明 徐俊民

下午二時至五時 黃炳基 徐俊民 謝惠莆

二十九日十時至十二時 謝惠莆 鄭全

下午二時至五時 黃炳基 徐少明 董鄉甫

▲運動大會節目 (一)開幕禮、(地點)西門外公共體育場、(時間)四月二十八日上午八時半、(二)游行(路線)方斜路民國路中華路進西門肇嘉路縣基路至城隍廟散隊、(時間)四月二十八日上午十時出發、(三)展覽會(地點)城隍廟點春堂、(時間)四月二十八九兩天、每日上午九時至下午五時、(四)游藝專門演講會(電影)、(地點)南在大東門普益社、北市天后宮橋總商會、(時間)四月二十八二十九兩天、每晚七時起、講員爲王淑貞・樂文照・胡安士・劉湛恩四人分任、

▲閘北會場妥定 閘北房客總聯合會參加衛生運動、已接洽定妥、二十九日下午一時遊行、晚八時在中央大會堂演劇、

▲通俗演講地點 二十八日、東南醫大、(南市)二十九日、同德醫學、(閘北)聖約翰醫學、(浦東)閘北江蘇醫學院、(吳淞及江灣)

市府公布

市政府方面

▲函請改定中山路線 兵工廠函市政府請改定中山路線案、經第六十六次市政會議議決發交工務局審查簽覆、

▲中山路兵工之分配 工務局因中山路工程業經商定、北段工作由十三軍擔任、南段工作由三十二軍擔任、對於築路之兵應稍給津貼以示鼓勵、業經市政會議議決、兵士每人每日給小洋一角、論日計算、官長每月四元、已由市政府令工務局遵照、

▲布告民衆提倡國貨 國民政府令市政府提倡國貨用國貨、市政府已遵令布告民衆、並通令各局照辦、

▲演講人員分赴各校 市政府演講員自在各市立學校演講後、即前赴各私立中學演講「上海特別市市政府之意義及其組織」、今昨兩日該員等已分往務本清心二女中學東吳二中等校、

協助徵收南市總捐

市公安局昨發佈告、滬南總捐經由財政局飭市南稽徵處趕緊催收、除通令所屬協助進行外、合行布告滬南市民一體週知、

辦第二次醫生登記
五月一日起

衛生局公告、五月一日起第二次開始審查中西醫資格、凡新由學校畢業及自外埠來滬者、及第一次登記時經中西醫試驗委員會認爲資格欠缺、已入學校補習、由該校出具證明書者、速至南市毛家弄衛生局領取全白履歷表志願書填就、連同文憑證書及本人四寸身相片、儘於五月五日前一併

總局、以便稟送中西醫試驗委員會審查核辦、

機關消息

兵工廠籌備五月紀念

兵工廠與該廠政訓處及工會等代表昨開五月各紀念日籌備會議、議決事項、(一)五一・五五擬出特刊一種、標語傳單等均由政訓處負責、(二)紮彩及佈置會場事宜、由廠方政訓處工會共同辦理、(三)由廠方政訓處工會各派一人、龍華分廠亦各推一人合組籌備委員會、(四)紀念日擇定五一・五五・五九・五卅四日、其餘五四・五七等紀念日擬不舉行、

重申白坐電車禁令

警備司令重申禁令、嗣後無論何項軍隊、倘仍有假軍事機關名義、憑藉符號證章乘坐電車、不付車資、一經查覺、定即嚴懲、

寬放平涼路之預備

工部局已與某華人商妥、由其將坐落第六五一四號冊地東之未註冊地計九釐三毫讓作築直該路之用、銀二五一兩、

農商團體註册要緊

農工商局佈告、在修正規則施行前之農商團體、准予展限兩月、

違章註冊、幸弗延誤、

地方法院裁檢察官

國府司法部指令地方法院楊院長、裁撤檢察官三員、(因有兩員係候補者)以節經費、

寶山縣之建設會議

寶山縣建設局、昨日召集建設討論會經濟委員會、議決市鄉長途電話、先從城楊貞線着手、

兵工廠近況

兵工廠爲工作前途進步起見、將全廠技術人員除所任本職外、並兼研究專職、現定理化研究室(孫康祺)(蘇步皋)(盧釗)材料研究室(施維善)(周典禮)(鄭忠誠)(金一新)兵器研究室(張嘉賓)(陳修和)(朱維琮)(俞承鍔)(曾廷章)(林爲榕)(金毓麟)(顧正)(王仍)等、因增加出貨、本星期起、星期日各廠亦照常工作、

公債票遺失

工部局公告、後列所開各公債票、業已宣告遺失、爲特警告公衆對此遺票切勿交易、其副票已經請求發給、自公佈日起三十日內如無向代理總會計處提出反對者、則請求書是當照准、而正票即應作廢、

公債年份	號數	票面價值
一九一九	二二四五七	銀一百兩
一九二二	D二三七七	銀一百兩
一九二三	D零五九八六	銀一百兩
一九二四	D零九九八四	銀一百兩
一九二五	D一六九七七	銀一百兩

戴局長得商界送匾

九畝地商聯會以市公安局戴局長維持公安有力、昨用軍樂隊將「保我黎民」大匾額一方送局、戴局長固辭不獲、亦派軍樂隊恭受如儀、並招待來賓茶點而散、

江蘇禁煙局消息

禁煙總局戒煙醫院開辦已有多日、應民之往院要求住院戒煙者日有數起、門診更爲擁擠、又該局督察員陳元特務員朱進廷因事奉曾局長條諭撤差、

法領事參觀飛機場

駐杭法國總領事梅蘭禮、以法國飛機不日即將到滬、特與江蘇交涉員金問泗氏商定、俟法飛機到滬時、即降停於虹橋飛機場、昨日午後四時、梅氏特赴滬西虹橋參觀、交涉署與警備司令部特派員前往招待、

十二軍四團將開魯

駐紮南市一帶之十三軍卅七師第四團、奉令於日內開至津浦路韓莊等處、該團各營長連長眷屬今日先至常州、

新大明案之公函

交涉公署昨致日總領事云、說明新大明輪案生命損失有併案公斷之必要、請予早日進行、

應瑞艦復開通州

練習艦隊應瑞軍艦、昨日修竣、於上午七時駛往通州、

七寶人請派兵鎮壓

滬松青交界處之七寶鎮居民、因諸翟事、呈請市政府、轉咨警備司令部、派隊鎮壓、

警衛團演習射擊

警衛第二團今明日假高昌廟兵工廠後面試砲場演習實彈射擊、自上午九時起至下午一時止、

告發…告密
司令部之布告

警備司令部布告、嗣後凡告訴告發人須具正式訴狀、塡明眞實姓名住址、粘貼印花、加具舖保、並繕副本一份、方予管理、再本部現設密匭一個、如係告密、案件可將訴狀投入匭內、本部審查後嚴守秘密、

江海關酌加比額

江海關監督李景曦據財政部批令、該關比額六十二萬元、酌加二成十二萬四千元、共七十四萬四千元、俟至秋多貨運暢旺再行酌增、所有擬緊辦法應依部頒常關考成條例辦理、

黨部工作

市組織部通告各級

市黨部組織部通令各級黨部、如有發現秘密組織之小團體、仰隨時密告、以便澈究、

民衆訓練之會議

市黨部民衆訓練委員會、昨爲反日出兵暨籌備五月節紀念會事宜、邀集軍政機關代表開會、決定二十八日下午二時、由市黨部市政府警備司令部會銜召集農工商學各團體討論辦法、

公團紀事

五卅喪葬工程將竣

五卅烈士喪葬籌備委員會、昨發通告、建築工程、將次工竣、訂於十八日下午四時開會、討論一切

禁煙歸內政部主張

全浙公會昨上內政部長一電、請將禁煙職權即日設法收回、所有從前辦法、一律根本改革、另訂新章、嚴厲實行、俾三年禁絕之主張、得以貫澈、

樂園

西商舉行春季艇賽

上海划船俱樂部、茲於五月一日開放游泳池、一般好泅水者、可有機會以參加該俱樂部、並定於五月二十六日星期六、二十七日星期日兩日、在黃浦江舉行夏季划艇比賽、

同心劫二次試映

星光影片公司丁子明高占非主演之同心劫攝竣後、曾二度試映、導演卜萬蒼君復刪繁去蕪、挿入字幕、計成十一大本、昨晚重行試映、方自認爲滿意、國產片之光線每遜於舶來品、同心劫則可一矯此弊云、

李秋君女士潤格

每尺 十元四尺爲止 條幅 減半 尺頁扇面每件五元 山水花卉人物同例點景工細加倍 刻行 每字二元 收件處上海卡德路八十號李宅齊大樓扇莊及時報館

日僑亦反對出兵山東
外部已提出嚴重抗議

昨日有中日人士合組之綠俱樂部、由廣井柳吉及大槻茂二氏、以俱樂部代表名義、致電日本民政黨首領浜口雄幸氏、反對日本出兵山東、大致謂田中內閣之悍然出兵山東、實爲侵略中國之政策、希圖阻礙中國國民革命之成功、中日兩國、均蒙不利、應一致堅決反對云云、

昨日發出文電者、有慰勞將士籌備會・十二軍兪政訓部・安徽旅滬工界協會・四馬路商聯會・印度華僑工商協會代表等、各省商會聯合會總事務所接外交部電、謂業於本月二十一日向該國政府提出嚴重抗議、並要求將所擬派赴山東之軍隊一律停止出動、

日政府近又派練習軍艦八雲出雲二艘、載候補兵士二百餘名、啓程來華、將於本月三十日前到滬、到滬後赴長江上游與否、尚未定奪、

華委員在工部局中之職務

工部局公報發表、工部局各委員會任職之華委員列後、財政委員會員松蓀・秦潤卿・警務委員會陳霆銳・徐新六・工程委員會袁履登・用人委員會李馥蓀・公用委員會趙晉卿・徐新六・其他委員會之委員尚未定奪、

何司長復來商法領

寧案中法間之交涉、外部委第二師師長何傑才與法總領梅理靄談判、迭經磋商、換文內容、大致決定、消息業載前、何氏即於二十二日同寧、面向黃部長禀告詳情後、旋於昨晨到滬、復向法領爲最後之商酌、大約三數日內雙方即可簽字、

美人組織華僑法律保障會
杜威爲主席……鍾幹庭爲總幹事

美國名士杜威 John Dewey 博士等鑒於旅美華僑屢遭不法苛虐、特組織一美國華僑法律保障會、The National Committee for Legal Defense of Chinese 其目的在扶助華人取得法律上之權利、會址設紐約哥倫比亞大學法學院五一一號房、會員有哈佛大學法學教授威利士發 Williston 哥大李偉綸 Llewelyn 耶魯教授拉都烈 Latourette 費力士 Phelps 神學家富士迪 Fosdick 律師甘恩 Kane 塞力曼 Seligman 均係知名之士、主席即爲杜威、另聘華人鍾幹庭君任總幹事、遇有華僑枉被不法苛待、報告該會、即根據法律爲之保障、並在報上宣傳、現已有分會二十餘處、遍設紐約費城波士頓支加哥三藩市西雅圖等華僑人口衆多之區、該會總幹事昨致函僑務局長鍾榮光請予以助力、聞尚有關於該會文件數種、遲日再行陸續發表、

勞資問題

熟貨業勞資糾紛

熟貨業職工會、因提舵攬萬成泰糖業號雇用非會員張阿海、交涉之下、該號主自願備函向職工會道歉、准予張阿海入會、但該會因失業會員尚多、未允所請、

職工運動

松太燭業工會改選

松太燭業工會第一分會昨日開會員討論大會、以會中負責無人、推選常委徐靜和任春生、執委嚴成餘方甦和陳再甦方文標王文章、並公舉沈浦生等三人負責該會會計職務、

商界一覽

貨車常失竊
滬杭轉運商叫苦

滬杭鐵路各轉運公司代客承運貨物、裝載各列貨車、時有發生被竊情事、故一再開會、議決要求路局派警維護、並負責賠償、雖經路局飭派警士隨車保護、然仍不免、據轉運公會昨據安泰轉運公司報稱、本月七日裝貨被竊、開會議決、再函車務處請爲負責賠償、並澈查追緝、

北京路商聯會改組

北京路商界聯合會昨日開改組成立大會、周豹元・沈田莘・孫列昌當選爲監察委員、張桐僧・潘竹君・張枕綠・陳建霞・王友三等十三人爲執行委員、

蘇省肉業聯會發起

肉業發起蘇省肉業聯合會、借南市薛家浜電車站旁滬南宰豬公作爲會場、訂陰歷初十日開籌備會、凡各縣各地同業、得派代表一二人出席會議、倘通信加入、郵寄上海城內東轅門香雪堂安所、

先施公司花邊部

先施衣邊部之新貨、新由各國籌到應時日用修飾品、如時髦美術綉新花、鑽石跳舞頭箍、各種修飾艷美、各色繡緞緞帶、美國女子雨衣、倫敦羊毛服式、德國女子印扁帶、巴黎時式鈕子、德國趙時耳圈、均削價賤沽、

總商會新委定期就職

總商會此次選出之執行常務委員及主席委員、現均定五月一日宣誓就職、

各業認購庫券續報

財政部庫事處消息、江西路之華茶公司獨購五百元、鴻章號一百五十元、金陵街之新大陸一百元、其他商店、亦均踴躍應購、

閩省化粧品捐停辦

總商會昨接閩顏蘇綵公會電云、上海總商會鑒、舶來罐頭化粧品捐證已停辦、蒙鼎力、大感謝、

女子理髮事業發達

客歲女光公司開辦女子理髮、青年女子羣起學習、今歲沈叔夏趙立民等因各地來函爭聘女理髮技師、故特於霞飛路五百十六號開辦一女子理髮專科學校、第一班不久可畢業、聞沈君等又擬特此校擴充、一面並添招家庭理髮班、預定一月畢業、專務以修爲女子髮鬢兼授中國式燙髮、以便畢業後在家庭自行理髮、

中華火柴完稅辦法

總商會昨函中華火柴公司、接財政部批示、該公司所製火柴十種、應准按照機製洋式貨物完稅辦法辦理、於運銷國內時、由經過第一關局照章征收關稅、及內地稅各一道後、其餘稅釐概免繳納、於運銷外洋時、並准豁免一切稅釐、

四馬路西段房客運動
明日招待報界

四馬路西段西藏路街至浙江路東福致里及浙江路一帶商店房客、以房東五昌公司欲將全部房屋翻造、定明晚假座大雅樓宴請各報記者、報告反對原由、

各方雜訊

福煦路房客之呼籲

福煦路國民里全體房客函法租界房總會、稱該里業主仍行陰壓、請爲主持公道、

姚佐頼 新法法射白濁

白濁乃花柳病初步若不速治則變爲横痃魚口下疳等症……姚佐頼 診所上海三馬路大舞台對面

久咳丸辨僞法

唐拾義佈告

(一)僞品包內無驗眞券

(二)僞品或有僞驗眞券但翻印肖像模糊不堪

如無上述諸弊方爲眞品將券交回總行即贈本廠美人畫向例一張換一張從不改章

戲院	地址	開演	劇目	時間	價目
大舞台	三馬路	夜戲	三本鎮國高廷贊		八角 六角 四角 三角
上海舞台	四馬路口	夜戲	頭二本穿金寶扇		[illegible]
丹桂第一台	四馬路中	夜戲	投軍別窰 別母亂箭 二度梅 夜審潘洪	[illegible]	[illegible]
共舞台影戲院	法租界	今天日夜開映	劍俠巨片 俠盜杳蘇	[illegible]	[illegible]
共和影戲院	西門方板橋	今天日夜開映	黨人仇	[illegible]	[illegible]
中華大戲院	法大馬路吉祥街口	今天日夜開演	戰地之神	[illegible]	[illegible]
北京大戲院	北京路貴州路口	今天開演三次	天曉得	[illegible]	[illegible]
百星大戲院	老靶子路福生路口	今天日夜開演	女軍人	[illegible]	[illegible]
通俗大戲院	大東門小南門北	今天日夜開演	美人關	[illegible]	[illegible]
虹口大戲院	虹口乍浦路口	今天日夜開演	風流美少年	[illegible]	[illegible]
夏令配克大戲院	靜安寺路	今天日夜開演	好親戚	[illegible]	[illegible]
恩派亞大戲院	法租界霞飛路口	今天日夜開演	後部白雲塔	[illegible]	[illegible]
萬國大戲院	西華德路 [illegible]	今天日夜開演	王氏四俠	[illegible]	[illegible]
中央大戲院	六馬路亦舞台原址	今天日夜開演	戰地之花	[illegible]	[illegible]
新中央大戲院	北四川路海寧路口	今天日夜開演	五女復讐	[illegible]	[illegible]
卡德大戲院	新閘路卡德路口	今天日夜開演	後部白雲塔	[illegible]	[illegible]
世界大戲院	閘北寶興路青雲路口	今天日夜開演	風流寡婦	[illegible]	[illegible]
奧迪安大戲院	北四川路	今天日夜開演	皇史帝流風	[illegible]	[illegible]
上海大戲院	北四川路	今天日夜開演	體育博士	[illegible]	[illegible]
東華大戲院	法租界霞飛路	今天日夜開演	絕島英雄	[illegible]	[illegible]
卡爾登大戲院	靜安寺路派克路	今天日夜開演	碧海情花	[illegible]	[illegible]

梅白克路 共產黨印刷機關發封
書籍千餘本移交內地官廳

特別市公安局水巡隊巡官解弼成、偵悉公共租界梅白克路偉成坊五百四十七號半門牌、傅阿根所開之印刷所、係屬共產黨機關、專印共產黨書籍、遂於前晚九時密報該處新閘捕房、會同中西包探馳往拘拏、詎事機不密、被傅所悉、東夥已棄店脫逃、故探捕到時、已闃無一人、屋中除印刷機器鉛字鉛板外、餘均係共產黨書籍、計有「中國共產黨五年來政治主張」「農民問題」「資本制度淺說」等約千餘本、中西探遂派捕將該屋看守、解巡官亦回稟公安局、於昨晨備文投臨時法院、聲請將抄得共產書籍交給帶回、即據西捕頭禀稱現捕房請求將該處房屋發封、屋內一切物件沒收、獲起之共產書籍、移交內地官廳云云、其時忽有某律師起立聲稱代表良晨好友社、因敝當事人有他種書千本、托該印刷所承印、要求給領、而捕房反對、謂如有請求、儘可向內地官廳聲請、當經熊推事核供、判曰、據上海特別市公安局水巡隊請求將梅白克路五百四十七號半屋內查獲共黨書籍千餘本、着給來員解弼成等語、應予照准、至該房屋着由捕房查封、所有屋內器具、依法沒收、

陳鯉庭 接到恐嚇信

城內紳士陳鯉庭、原籍紹興、旅滬已久、其寓在城內書錦牌樓、有姓名堯三、在南市第五支保衛團任代理團長兼文牘、本年陰歷正月間、陳宅接得由郵局送來之掛號信一封、當時陳見信封字跡不明、不無起疑、遂退還郵差不收、隔數日又接得平信一封、陳宅衆人拆視之、有知爲盜匪投來之恐嚇信、其中略云「……前次寄來掛號信、君家不收、今日投來平信、君可收嗎……君平日深居家中、不管外事、算你是土豪劣紳、特來信要求借款一萬元、……若不答覆、當有相當手段對付……」陳宅男女見信大爲詫異、蓋家境清寒、非是富有、嗣後又連續接到恐嚇信五六通、均催促來款、陳宅爲防備起見、現已投報該境一區二分所、派到武裝巡警守防前後門、夜間並有保衛團輪流梭巡、

調戲之果 周荷榮額中三槍

楊樹浦路祥安里八百〇二號住戶周荷榮、在才記紗廠服務、昨晨八時其妻何氏、在門口洗衣時、八百〇三號內之婦人某氏、亦在洗衣、周荷榮步出大門向某氏調戲、發生口角、荷榮當被摯頰三下、並受一場大罵、飯前十時許、荷榮受氣未消、召集數人、至八百〇三號向某氏質問、又發生口角、八百〇三號中婦人亦召到白相人十餘、其中一人執槍闖入八百〇二號大興問罪之師、雙方扭毆、白相人開槍一響不中、後以槍頭向周荷榮額上猛擊三洞、鮮血直冲、乃紛紛逸去、後經楊樹浦巡捕查明、派一千七百〇六號華捕、車送受傷人至醫院醫治、一面查緝開槍人、

一盜跡一

北成都路匪拒捕 擊傷李祥三身死

新閘捕房七百七十號及一千一百十五號暗差華捕、於昨晨四時二十分、在北成都路梭巡至北蘇州路相近、忽見三人、一穿黑短衫袴、一穿黑短衫藍袴、一穿黑短衫白袴、迎面而來、中有一人背負大麻袋一只、形跡可疑、暗差等遂上前盤問、三人即返身而逃、捕即上前追趕、三人逃入北成都路十五號愼興絲廠內、二華捕先後追入、一匪用鐵門猛擊七百七十號、該華捕見機一讓、幸未被擊中頭腦、僅傷手部、捕當將其捉住、其餘二匪、乃一同上前將捕挾住、並擬奪取七百七十號華捕之手槍、一千一百十五號華捕見勢不佳、即開放一槍、擊中第一匪徒之臀部、餘二匪即相率逃逸、該第一匪仍握住七百七十號捕之手槍不放、一千一百十五號捕遂連開二槍、擬擊其腿部、而該匪一轉身間、致擊中腹部、匪痛疾鬆手、倒臥於地、捕遂將匪連同麻袋車入新閘捕房、詰悉該匪名李祥三、紹興人、年二十八歲、住居法租界、現在無業、開視麻袋、檢得內藏大小男女綢布衣服約有二三十件、一面即將該匪送入工部局巡捕醫院、醫治無效、延至晚間十時身死、

郵務生謀害同事
屢下毒手…不似尋開心 手續不棄…不類神經病

〔法院開審〕北四川路郵局郵務生王倫鑣與同事潘家驊素稱莫逆交、王則已娶婦錢氏、故組織家庭於閘北東寶興路廣吉里、潘則尙未授室、因分居王家之樓面、並寄膳於王處、平日尙稱相得、詎於本年陽歷一月底至二月初潘態度驟變、連次欲圖謀殺王倫鑣且有放火等之情事、致王險遭毒手、故爲王控於警局、將潘拘解地方法院預審、結果以殺人未遂罪及私行監禁等罪、提起公訴、惟潘抗辯主張謂因一時神經病發致行爲乖張、當奉送南洋醫院鑑定後、仍然起訴公判、昨日奉葉推事會同錢檢察官開庭審理、

〔被告供詞〕被告潘家驊供年廿二歲、於十三年六月爲郵務生、在上海是單獨一人、前住東寶興路廣吉里、同居者爲王倫鑣、亦是郵務生、王同妻錢氏住在一起、還有一個了頭名東香、我是王倫鑣招我去住的、王倫鑣夫婦住亭子間、我一人住統樓、寄膳於王、每月貼大洋十八元、是去年六月起住在王家的、向來甚和睦、官(問)你是否常到王錢氏房中去、(答)向來不避嫌疑、(問)有一日王倫鑣當夜班、你闖入王錢氏房內去嗎、(答)未、(問)一月卅晚王睡熟後、你是否到他房間內去將電燈撲落、擺在王倫鑣頭上、是何故、(答)是與他尋開心、我們從前常常鬧玩的、(問)二月一日你拿了古羅分藥水由窗口抓到王房內以手叉王之咽喉、而將藥水澆在他頭面爲何事、(答)亦是尋開心、(問)你這種尋開心方法、從何處想來、(答)兒戲事體、常常有的、(問)有一個盛寶來後、你就如何、(答)第二天清晨四時我起來燒面水、他們將我扭局、(問)你幾時到局內、(答)上午九時、(問)爲何是日甚早、蓁不是就爲逃走、你這古羅分藥水何處來的、(答)在藥房買來的、(問)幾時買的、(答)二月廿幾裏買的、

〔原告供詞〕原告王倫鑣供年廿七歲、前住廣吉里、現住北四川路鴻慶坊、潘家驊是我同事、以前是同居的、官問他除此種謀害情事外、有無別種奇怪之事情發生、(答)他以前甚溫文的、不過在去年年底我妻在燒點心、他無故將電火熄滅、(問)一月卅日撲落擺在你頭上、你如何感觸、(答)我睡到十一時許、如是三次、以致驚醒、看見一個人影、我問是誰、那人影答是我、我又問何事、乃並不答允、反問我何事、旋忽走去、(問)你看見他形狀如何、(答)莫名其妙、(問)二月一號的事呢、(答)當一月卅一日吃晚飯時、潘家驊將藥水放在粥內、我吃到口內、覺有些甜味、我妻嘗嘗亦如此、而小了頭吃了、幾乎要吐、惟潘則並未吃、我後來將粥棄之街中、官乃質之潘云、我亦吃的、並無什麼味道、官問王倫鑣謂你們素來要好、如其並無此事、不必冤他、答我憑良心據事實講的、問以後呢、答我問他爲何常要弄損我、他亦無言、到二月一日晚十時許、我睡熟了、其房門則門閉、忽又有一個黑影、我喊盛寶、惟盛寶夜班未歸、而潘即以手叉住我咽喉、我極力支掙、我妻驚醒、詰同將他手奪下、我就立起來、他就用藥水澆我、故我雙目幾損、甚覺疼痛、我妻亦被澆傷、後來聽見外面人響、知爲盛寶歸來、我就喊叫、潘即走出、而將我房門在外鎖閉、盛寶來時、只得毁鎖而進、潘又下樓去、我喊盛寶下去看看、他又出門去、將門又鎖起、我們只得撬開去追、又不見、到六時他來敲門、所以將伊捉住云云、

〔情節離奇〕王錢氏供年廿歲、餘語與王同、證人盛寶與看弄堂之楊順春等亦相繼到堂供陳捉住潘情形、至此官問潘家驊、你此種大尋開心、是爲何事、(答)無意識的、官問你前說因精神病、不過如此連續謀害他人、井井有條、你有無方法證明、(答)以前常有的、至此由潘父潘承耀供年四十二歲、住蘇州、兒子的瘋病、是吃奶的乳傭爲瘋病死的、故讀書時亦常有奇怪事發生、王倫鑣爲我子欲執柯、故他兩人甚投契的、而我欲爲子娶婦、他不允等語、官以本案情節離奇、諭候查明再審、被告還押、

警報

▲周家嘴路 昨晚七時半、有盜匪四名、侵入周家嘴路二千五百零九號、二盜出鎗恐嚇事主、刦去衣飾銀洋二百三十元、

▲海寧路 昨晚七點四十五分、海寧路三千一百〇九號、生昌永煙紙店、突來盜匪四名、一執手槍、闖入店堂、嚇禁聲張、刦去帳檯上現洋拾元而逸、

▲恒豐路 住居閘北共和路鎭安里、楊州人劉小毛之妻陳氏、前晚由絲廠放工回家、行經恒豐路、突來盜匪五名、攔刦其手上所帶值洋十餘元金戒一只、飛奔而逃、經崗警追獲鹽城人沈江華、阜寧人陳元裕等兩名、原贓則已由他匪攜逃、當將兩匪帶入四區二分所、轉送司法科訊辦、

▲北京路 昨晚十一時卅分、某甲在北京路行走、行經顧家弄口、突來匪徒二名、攔住去路、摸出手槍、刦去長袍一件、表一只、約值洋十四元、匪得贓、即相率而逸、

緝獲

小囝囝是正盜 一萬三千元刦案緝獲四人

閘北長安路瑞昌發米棧樓上萬良記米糧經售處、於本月十九日被盜刦去銀洋鈔票一萬三千餘元、已誌本報、茲悉昨日已由老閘捕房、緝獲此案正盜小囝囝一名、續獲夥黨兩名、(一係四馬路救火會火夫、一係法租界救火會火夫)旋又偵得瑞昌發米棧某斛米司務與是案有關、當派探捕會同四區公安局巡長么萬鈞前往拘獲眞茹人徐連生一名、帶回捕房、押候與小囝囝等併解法院請究、

□王得勝王嚴氏是同黨 法總巡特別機關探目金九林、前日拘獲盜匪周根發一名、訊據供出有同黨匿跡閘北華生路正祥里一七六號、當於昨日上午九時、金探目會同該管警局前往拘獲興化人王得勝婦人王嚴氏等兩名、帶回捕房、候解公堂訊辦、

□李阿五周公發交法探 特別市公安局二區一分所在福田庵路捕獲劇盜李阿五、已誌昨日各報、茲悉此案由法捕房派探至該分所請爲派警協緝、昨日午後續獲同黨周公發一名、年三十五歲、鎭江人、帶所後、經韓所長略訊之下、准法捕房將李周兩盜交給來探帶回法捕房訊辦、

審訊

◆趙十子何阿三候宣判 總巡捕房包探前在廣東路一新旅館拘獲盜匪趙十子何阿三兩名、抄出手鎗一支、子彈十一粒、解由臨時法院訊押在案、昨晨由院續訊、據包探稟明被告承認曾搶刦貴州路五十號婦人某氏家財物等詞、詰之被告同供我等前往行刦、係由許某起意、手鎗亦係許某之物、末由法院指定義務律師代辯、經粟推事論本案辯論終結、定期宣判、

少婦別尋濟良之路
蘇州公安局函提歹心之翁夫

甬婦忻朱氏現年二十六歲、去歲憑媒許配與同鄉人現住浦東春江路開設柴炭店忻財盛之子連發爲妻、當時得受禮金洋一百五十元、相親時氏母因見伊婿面貌端正、人品尙好、詎知過門之日、送入洞房、新郎一變貌甚醜陋、且愚呆不堪、其時乃翁財盛即在新房外高呼我子雖其愚醜、而我甚俊秀等語、朱氏聞語、即知乃翁心懷歹意、越數日、財盛即向伊媳百般調戲、欲效扒灰之事、朱氏堅執不從、財盛至此、以媳不遂其欲、遂惱羞成怒、唆使其子將朱氏百般虐待、朝夕打罵、朱氏自怨命薄、飮恨吞聲、旋據鄰人告知、連發前曾娶過一妻、亦因財盛欲圖非禮不從、被財盛賣去爲娼、朱氏聞語心甚恐慌、遂決計乘間逃至浦西欲投入濟良所、以終天年、奈不知濟良所何在、找尋終日、仍未尋獲、後聞人語、蘇州亦有濟良所、朱氏遂乘車赴蘇、投入蘇州濟良所、後經所長詢悉情由、遂函請蘇州公安局轉函上海特別市公安局請爲派警前往浦東將忻財盛忻連發父子二人拘局解蘇質訊、戴局長接函後、准即轉飭浦東第三區鄭區長派警將忻等父子拘解到局以便轉解赴蘇矣、

勸醫精神病 報之以鐵尺

在郵務管理局爲揀信生之上海人鄒榮、年廿七歲、素患神經病、昨日下午二時二十分、總郵務司希樂思（Shields）勸其延醫調治、鄒不認患有是病、希氏固逼、遂起爭執、互詈之下、繼以毆打、兩人在地上扭作一團、鄒持壓信之鐵尺、將希氏之面部擊傷、鄒亦受有皮膚傷、旋經報捕將鄒拘入捕房、候今晨解訊、

賊討死喫
身中兩彈命危

北成都路十五號震昌絲廠、於昨晨四時許、突有竊賊紹興人李祥生、年二十九歲、闖入撬開衣箱、竊取衣服十餘件、攜贓逃出、被新閘捕房七百七十號等暗差華捕所見、上前盤詰、李謊稱渠係廠中人、該捕等不信、隨李入廠詢問、詎李進門後、即欲奪取捕之手槍、且將門關閉、該捕遂開槍三響、李身中兩彈、均在下部、受傷倒地就擒、雇黃包車送入捕房、轉送醫院醫治、聞李傷勢頗劇恐有性命之憂、

一門不幸
親友不來

湖北人賀嘉興、於前晨被人槍擊身死、妻與胞弟同被擊傷、各情已詳昨報、茲悉賀之尸體仍安放同仁輔元堂驗尸所、尙未棺殮、亦無親友到來探視、聞賀妻與弟在廣慈醫院、昨經醫生用愛克司光鏡檢視槍珠所在、擬剖取醫治、

輾斃獨子
汽車夫是過犯

住法新租界辣斐德路湖南婦人劉張氏之十八歲兒子劉祖希、於本月十二日下午二點時乘自由車行至貝勒路西門路口、被法商電車公司汽車夫施占薰所駕九二〇七號裝貨卡車撞倒輾傷頭部身死、驗訊各情、已誌前報、昨由捕房將一干人證傳至法公堂請訊、先由捕房車務處捕頭禀明當時肇禍情形、原告劉張氏由代表律師聲稱、被告於上年亦駕車至康悌路地方、將女工顏小根輾斷脚骨及軋傷面部等處、亦由敝律師代表起訴、奉判以被告玩忽職務、着令處罰外、賠償原告損失、嗣後被告不服、請求覆審、奉判仍照原斷執行在案、豈知被告一波方平、一波又起、此次又司機不愼、將原告之獨子輾死、要知電車公司亦有不合、被告既已肇禍、應當停歇、何以仍繼續僱用、咎實難辭、查被告如此玩忽職務、實屬有意草視人命、若不請求嚴辦、何能以儆將來、一面請求追償損失銀五千兩、俾尸母得以扶養終身云云、繼據見證徐維新供民人在電報局做六號送信人、是日下午二時、民人亦乘自由車行經該處、目見死者之自由車在被告汽車之前面行駛、吾在汽車後面行駛、均沿水門汀邊行走、不知如何被告之汽車忽亦靠水門汀行駛、致將死者之車撞倒輾傷頭部而死、豈知被告之車、並不停止、向前疾駛而逃、當由民人在後追趕、並大聲喊停、詎被告置之不聞、追至霞飛路口、吾即報告巡捕、抄錄號碼是實、又據見證紀衛虎供、民人在電車公司爲小工、是日民人在被告之拖車上、駛至西門路、祇聞有自由車碰倒之聲、因灰沙太大、故未見有人撞倒、官問爾可聽見後面有人喊停否、答聽見的、民人亦喊被告停車、不知如何被告置之不聞、後來汽車直駛至楊樹浦柴油公司始停車裝貨回來是實、詰之施占薰供是日民人駕車至該處、並未見有人乘脚踏車在前行駛之事、況亦未聞有人喊停車、餘供支吾、繼由兩造律師辯論一過、中西官諭退去聽候覆訊再核、

形形色色

大膽調戲

昨日下午一時許、有住居閘北大統路草棚內業苦工之鹽城人王小二子、年二十六歲、在途遇見同鄉女子祝小妹、年十六歲、外出泡水、王忽慾性發動、見小妹乳峯隆起、上前將小妹攔腰抱住、口稱吃饅頭、小妹即放下鉛吊、報以手掌、並扭至彭浦保衛團第二支團、控述前情、訊諸王小二子則低首無語、惟稱下次不敢、該團以王不應沿途調戲女子、本應解送公安局第四區懲辦、姑念業愚無知、從寬斥釋、

工人倒斃

直隸人劉三、年念九歲、向在某紗廠作工、因患病日久未愈、昨日上午六時出外、行經閘北永興路永安公司捕房附近、猝然倒地氣絕身死、經崗警看見、同報五區二分所、轉飭地保投法院報由檢察處帶同檢驗吏於下午三時莅場驗後、因家屬不在上海、由堂收斂、屍棺候領、

男女異詞

浦東爛泥渡碼頭小工陳三寶、日前在花園石橋潘見逃妻曹氏、扭控三區公安局訊究一案、昨經鄭區長訊據陳三寶供稱、年三十四歲、寶鼓人、娶曹氏爲妻、已十餘年、生過男女小孩五個、長子已十二歲、最幼者二歲、於前年被曹氏帶去、不知藏於何處、請求追究、訊之曹氏供稱、年三十一歲、南翔人、與陳三寶實係姘識、因陳吸食洋煙、不務正業、故將二子寄於母家、我現在楊樹浦做工度日、當以案關刑事、於午後判解地方法院發落、

毆傷同鄉

江北人苗長泰苗長木、昨日上午十時半、在東寶興路口角起釁、將同鄉之崔法泉毆傷、由包探趙光輝將二苗拘入捕房、押候解究、

流氓滋擾

菜市街商界聯合會、昨致法總巡捕房函、報告情芳園（寶興街二一九九號）主人蕭瑞祺、近被萬春園菜館之無業流氓多人、常至該處滋鬧、請爲嚴懲、

媳婦輕生

通州地方婦人周朱氏、年五十六歲、丈夫逝世已近十載、去冬十二月中、氏由鄉來滬、與其子祺翔、媳陳氏、同居在通州路十二間頭平屋中、祺翔甚貧、在輪船上爲船夫、陳氏蘇州人、眼見家境寒苦、乃將同乃夫操作、日夜爲人洗衣、而周朱氏與伊時起口角、前日下午、周朱氏失去衣服一件、誣爲所偷、陳氏申辯一切、結果兩人扭毆、迨至昨晨七時許、陳氏受冤不白、憤氣未消、竟用高粱酒和以鴉片吞服圖盡、毒發、始由家人察覺、送往醫院求治、

撞斃乞丐

華商西路電車前日上午由西門開赴高昌廟、行至煤屑路新普育堂前、有年屆古稀之山東乞丐、在軌道行走、不及避讓、爲電車撞倒碾傷要害、當送新普育堂求治、已無不及、旋即斃命、由警將司機人帶所、解送地方法院、經審檢察官預審判押、一面帶同沈檢驗員蒞堂驗明該無名男屍、委係因傷身死、拍照判由堂收斂候核、

一場虛驚

昨晚十時許、二馬路飯店弄口、忽然警笛聲突起、一時人聲嘈雜、當時弄口交通阻滯、附近各商舖以爲火警、均將舖門關上、中央救火會得報、立驅車到場、同時中西探捕亦到場視察、

毆傷稽查

有住在福佑路煤炭公所之直隸人吳貴林、現充保護隊二中隊護兵、於昨晚八時便衣闖入城內小世界、當有該世界稽查韓文甫阻止、吳乃率出片刻復來、召到十餘人、將韓毆打、韓受傷頗重、[illegible]果拘獲、送入警所、韓則送醫院醫治、

招領小車

一區二分所中華路十六號崗警、於昨日上午十時許在顧家弄地方、查到小貨車一輛、不見車夫、祇有車照盒一只、內有貨贓三袒、一爲申成昌、一爲洪昌順、一爲天錦、其箱面上書明大華公司、兩洋棧敏體尼蔭路新樂里四號、法租界照會爲八七二六、現留在該所、候失主認領、

氣象

徐家匯天文台昨日報告、霧漸消、天晴多雲、低氣壓中心已在上海之北經過、氣壓漸高、風向由正西變爲西北、溫度最高七十八・八度、最低五十七・二度、預測今日天晴多雲、因有二小低氣壓移向東方之故、日本北方海中及琉球島、皆有旋風、中國南部沿海有霧、

來函

閱今日貴報上海紀載新聞欄內「[illegible]賽素功主人啞然失笑」新聞一則、查敝號乃公司生意歸人在號充當跑街職務並非該號主人、應請貴報更正以昭實在 [illegible]謹啓 四月念六日

松潘路附近工人械鬥
續審一庭過富錢保出

本月十號午後十二時半、有常州幫江北幫兩幫工人、因事積仇、即各約同流氓數十人咸執刀棍斧槓等利器、在滬東楊樹浦松潘路附近空地上互鬥、結果砍斃過阿錢一名、斧傷任寶林桑金榮等兩人、嗣由楊樹浦捕房探捕到來、主使者則各逃去、而雙方糾來之羽黨施阿六梅順興蔣德恩李錫懷殷金寶范阿順周金榮顧林德王永福王友生桑金道過富錢等十二人、咸被探捕拘獲、帶入捕房、解由臨時法院訊供押查在案、昨日午後二時、由熊飛推事升座第六刑庭繼續審訊、捕房將各被告解案、即據中西探投案禀明前情、並稱受傷之桑金榮任寶林、皆已傷愈出院、而捕房在出事處並未檢獲凶器、惟雙方主使之人、皆被兎脫、現正設法緝拿、至死者過阿錢則查非本案被告等將其砍斃云云、繼據死者過阿錢之妻陳氏代理律師向該氏詢據供稱、我夫被砍時、我亦在場目見桑金道同在逃數人將我夫以斧亂砍、致受傷身死、桑金道桑金榮等與我夫則因擺設小菜攤糾葛積仇、現桑氏兄弟既已拘案、請求究辦、代我夫伸冤、而桑金道桑金榮亦延律師辯稱、死者過阿錢當時被砍時、桑等兩人皆未在場、因已被捕房拘去、桑金榮則被應金寶施阿六等流氓將其砍傷、後由捕送往醫院醫治、故死者被殺之事、與當事人毫不相關求鑒、詰之各被告供詞推諉、末由法院指定爲各被告辯護之律師爲被告辯護良久、並稱請庭上准被告過富錢交保出外、因其係死者之弟、並無干涉械鬥事、其被拘情形、因其聞兄被人砍斃後、即奔投楊樹浦捕房、而被探捕拘住云云、熊君核供、以本案尙須詳詰各被告口供、諭本案改期訊理、過富錢准交保出外候訊、其餘各被告均還押、

各處火警

◆陸家嘴 浦東陸家嘴富潤里口陳金發所開之棉花店、昨日午後二時正在工作時、忽然失愼、火勢猛烈、當經附近居民協同救熄、計焚去棉花數十斤、事後經三區公安局崗警將陳解區訊究起火原因、據陳金發供稱、因紅頭火柴梗落於棉花內、被彈爆裂、以致失愼、論後調查有無別情核奪、

MALT-EXTRACT-BEER

德國麥精 百補啤酒

常服 身體康強 能力增加 精神充足

總經理 德商泰來洋行 上海四川路二一二號 電話中央六一一三號

副經理 高順洋行 上海四川路二二五號

各洋酒店均有出售

2580

范鶴年冒名借款

恐嚇信完全否認

閘北長安路瑞豐絲廠主浙江海寧人曹金可、其眷屬係住原籍、近曹忽爲匪人覬覦、於陰歷閏二月初旬曾有一人詣廠訪曹、廠中職員見其形跡可疑、恐來意不善、告於曹、遂避而不見、陰歷閏二月十四日起至廿七日止、連續接到恐嚇信函三通、索借洋一萬元、第一函約送款至硤石鎭維新旅館接洽、曹至期乃派人前往、密報該鎭警局、派探往拿、被匪得悉未獲、第二次來函、爲閏二月廿日、約送款至茂山、曹置之、至廿三、其原籍家中忽得匪遞來紙包一個、啓視內係子彈兩排、並附一字條云、「金可財翁夫人請看、你丈夫避來避去、莫非守候待斃、今先差十六號偵探到府投送衛生丸二排、請驗收、將來亦是此物奉敬、即日另有別樣點心奉呈」、曹妻接到後、立差人轉送上海交曹、並勸曹速派人與匪接洽商減索價交款、以免危險、曹仍置之、遂又接三次來函、其詞意除責其失約外、似又有行綁票手段意、曹收到第三函後仍置之不理、亦不報局、至前晚十時、突有四馬路新鹿鳴旅館茶房名鶴華者、奉十九號房間旅客范鶴年之差、送一函至曹處求借洋七十元、署名王曾生、

范與曹係同鄉、其函中所署之王曾生者、係在寧波路某處居住、曹之友也、蓋范因恐曹不允所借、故冒王之名、當時曹閱函後、即察知其爲詭、更審查其筆跡與前所得之恐嚇函核對之、實出自一人手筆、遂密囑廠中稽查王湘泉隨該茶房前往、見機而作、王與茶房先至旅館在十九號房間門側窺之、見內係一衣中山裝之少年、遂急退出、赴寧波路王處詢無作函告貸之事、即偕王同往旅館、扭范至閘北送入四區公安局暫押、昨日曹將原函及前所得之恐嚇函一併投區呈案請究、梅區長當即提訊、據范供認冒王之名、向曹借洋、請其以前之恐嚇信是否衛所寫、則完全否認、區長判令押候解公安總局訊辦、

婦人傷重 孩屍驗明

候家屬認領

前晚七點半、有中年婦人某氏帶領八九歲女孩行經法租界巨籟達路坟山小弄中、突被暴徒開槍狙擊、彈中女孩、立時身死、婦人頭部胸前被擊傷甚重、由捕到來將氏送往廣慈醫院醫治、孩屍舁送同仁輔元堂驗屍所候驗、各情已誌昨報、昨日下午由捕房報請法公廨聶承審官蒞所驗明屍體、升座公案、即據包探稟明前情、聶君驗得已死無名女孩、委係槍傷身死、查死者之母受傷甚重、此外尚未查有其他屍屬、應即拍照暫行由堂棺殮、屍棺存候家屬認領、一面由捕房緝凶解究、死孩身穿黑色白條本廠布紅洋布夾裏夾襖、內無襯衫、下穿黑色白條單袴、內襯藍單袴、脚着黃色線襪、黑布蒲鞋面鞋子、

眞華股東被控

改期再核

怡大錢莊延律師在臨時法院狀訴已在清理之眞華造線公司股東胡耀庭唐寶書唐寶昌黃澤生楊晉三陸乾伯梁劍今等十餘人不理往來票銀三萬三千零零九兩二錢、追票銀三千三百十九兩零八分三釐、由院訊供在案、昨日午後李管受推事開庭集訊、而怡大莊代表田其清投案訴明前情、遂將帳據及支票呈察、被告代理律師楊源知張嘉楊國樞戴繼恩等代辯、李推事核供之下、遂喚他庭司閽兩名、給以庭諭、偕同兩原告至怡大莊國民銀行將本代表田其清石源鼎分別案票據圖章及緊要票據帳簿吊案、改期再核、

體育紀載

蘇大中校運動會

明日開幕

江蘇大學區中等學校聯合運動會、自三月二十日起、籌備經月、刻已大體就緒、玆將最近情形、分述於後、

▲參加校數 該會原定於本月二十一日截止報名、旋因遠道學校、要求展期、遂改於二十四日截止、總計報名參加者、男校凡二十五、女校七、共三十二校、

▲運動員人數 檢查正式報告註册單、參與田徑賽選手比賽、男女各校凡四百五十餘人、其團體表演者、尙不在內、誠革新後、首都唯一大規模之聯合運動會也、

▲張貼通告遍發門票 此次運動會、其主旨原在藉提倡學校體育爲方法、而以喚醒民衆、注意社會體育爲目的、故該會對於市民宣傳、不遺餘力、昨日已飭工於城廂內外、遍貼通告、俾衆週知、並又印就門票一萬二千張、函發各機關、及商會·農會·工會·婦女協會等、請其蒞臨指敎、至於民衆索取門票者、可分向商·工·農·婦女協會等處領取、

▲恭請高級機關派員訓詞 該會日昨又專函恭請國民政府總司令部·軍事委員會·蘇省政府·大學院·中央黨部·江蘇省黨部·建設委員會·蘇大敎育行政院等高級機關、派員訓詞、函內有「…俾青年學子、有所遵循、社會民衆、領悟體育眞義、無任榮幸、……」之語、

▲函請中校聯會實小聯會臨場指敎 蘇大中等學校聯合會、及全省實驗小學聯合會、近日正在首都開會、各中校·小校校長、大都在寧、昨日該會已專函分請兩會會員、於開會日、臨場參觀指敎矣、

▲國技館表演 此次運動會、除有田徑賽選手運動、及女校籃球、排球錦標賽外、尙有團體表演、各校參加者共八節、玆又有首都國技館、精於國技者十餘人、加入表演、屆時當有可觀也、

▲請派軍警維持秩序 預料此次開會、參觀者必定衆多、秩序之維持、除請有金陵中學·南京中學·無錫中學·蘇州中山體專等校童子軍外、復請首都衛戍司令部及南京特別市公安局、派得力軍警到會照料、

▲編纂忙碌 截止報名後、參加田徑賽、有三百餘人、分組編纂、極爲繁瑣、即如百米一項、共有五十八人之多、故連日編纂股、頗爲忙碌、

▲已到學校 截至二十五日止、由淮陰中學·淮陰農學·南通中學·復旦實驗中學等、已經到京、預料今明兩日、當源源而來也、

▲獎品種類 運動會獎品、除由該會贈備多種外、玆復有江蘇大學贈大銀盃一只、蘇大校長張乃燕贈銀盾一面、蘇大行政院贈大銀盾一面、蘇大行政院同人贈銀盾一面、中華全國體育協進會銀盃兩只、上海申報館·時事新報館·各贈大銀盾一面、南京女中校長余蕙傳贈小牌五面、

美台維斯網球選手

美國已選定鐵爾店·漢納客·瓊斯·哥恩·四人爲本年該國台維斯網球隊隊員、現方在加里福尼亞練習、以冀由法國奪回台維斯銀杯、我國將於五月下旬、與美國比賽、林寶華江道章二君、將與上述四人、相見於網球場上、

上海初級棒球聯會

比賽地點及秩序表已排定

上海初級棒球聯合會、已於本星期二(廿四日)、在北四川路青年會開代表會議、計加入者、共有中華隊·美童公學·滬江大學·猶太隊·同文書院·五隊、議決用輪流比賽法、共賽兩次、當經抽籤排定第一週比賽地點秩序如下、至於第二週秩序表、須在第一週賽完後、再行定奪、

比賽秩序表

隊名	日期	地點
美公與猶太	五月三日	美公
滬江與中華	五月五日	滬江
美公與同文	五月九日	美公
滬江與猶太	五月十二	滬江
中華與同文	五月十三	棒球場
美公與滬江	五月十五	美公
美公與中華	五月十七	美公
猶太與同文	五月十八	棒球場
猶太與中華	五月廿二	棒球場
同文與滬江	五月廿二	同文

青光匹刺堡

將於今晚七時一決雌雄

青光與匹刺堡之籃球比賽、已兩度交鋒、青光之活潑敏捷、與匹隊之强悍勇猛、均令人贊嘆不止、匹隊之勝第一次、與青光之勝第二次、均各有精彩、盡比賽之能事、今晚爲第三次比賽、亦即最後之決賽、兩雄相遇、劇戰可卜、想連袂往觀者、又將萬人空巷矣、

上海球訊

▲立達學園 昨日立達學園排球隊、至眞茹暨南附中、補賽江南中等學校排球聯合會第二次比賽、第一局立達以二十一比十三獲勝、第二局立達又以二十一比十二獲勝、結果二對零、立達勝、

▲廣肇公學 今日浦東中學與廣肇公學、補賽第二次江中排球聯合會錦標比賽、在廣肇公學、浦東隊爲第一屆錦標隊、戰鬭力頗强、而廣肇隊亦爲勁敵、

▲公共體育場 合衆與西成邀約於昨日下午、假公共體育場舉行友誼比賽、裁判員胡宗藩、三時起賽、雙方戰鬭甚力、惟合衆以傳遞迅速、動作敏捷、獲得取勝之權、結果爲二分〇之比、合衆勝、

▲南方中學 南方中學籃球隊、昨日下午與法科大學法柱隊、及持志大學南方校友隊、在該校球場連作兩次比賽、南方以三十六對二十二、三十八對二十連勝法柱及持南兩隊、

▲遠東中學 南市遠東中學籃球隊、於廿六日下午、與廣家灣遠東附中作友誼比賽、連賽四次、玆將勝負成績錄左、

第一次 一比二
第二次 四比二 遠東勝
第三次 四比三 遠東勝
第四次 八比〇 遠東勝

▲金星乒乓 金業體育會之金星乒乓隊、昨日下午四時半、在會內與精華隊比賽、共賽十四組、結果金星隊以十二對二之比獲勝、玆錄成績如下、

陳爲芬對王品之	三對〇	金星勝
王金根對趙士昌	三對〇	金星勝
陳伯範對莫文燮	三對〇	金星勝
葉全根對繆幹卿	三對一	金星勝
潘福淵對陳道生	三對一	精華勝
周偉芬對朱靜波	三對一	金星勝
吳頌謙對蘇鳳亭	三對〇	金星勝
周偉芬對莫文燮	三對一	金星勝
葉全根對朱靜波	三對〇	金星勝
陳伯範對繆幹卿	三對一	金星勝
王金根對蘇鳳亭	三對〇	金星勝
潘福淵對趙士昌	三對〇	金星勝
李象麟對王品之	三對一	金星勝
袁成祀對莫文燮	三對〇	精華勝

第四屆通商杯

乒乓錦標

歡迎加入競賽

上海乒乓聯合會辦理之通商杯、由通商銀行捐贈、每隊能得三屆錦標者、該杯即歸永遠保存、比賽迄今、已歷有三屆、一二兩屆、由華一佔據、第三屆精武體育會以良好之成績、戰勝各團體、奪得錦標、第四屆由聯合會議定、自本月廿八日起至五月十二日止爲報名日期、報名時各團體須具報名書一份、寄塘山路三十四號上海第一煤球公司俞斌祺收、

復旦春季運動會

女生亦參加賽跑

江灣復旦大學、定於今明日(二十七·八)開春季運動會、分甲乙兩組舉行、甲組係曾經代表該校出席各運動會之選手、成績較佳、乙組爲新舊同學自願加入競賽者、藉增田徑賽之技術、而促進其記錄、此外更有女子比賽、爲五十米百米兩項短跑、及立定跳遠等三項、今日(二十七)下午二時起開賽、至五時止、明日則全日舉行、

松江女中運動選手昨日赴京

蘇大松江女子中學運動選手十三人、於前日(二十五)由該校敎務主任周君尙、體育敎員陳菊蘅率領來滬、下塌市立薦濱學校、昨晨搭七點快車赴京、參加省運動會、

五月五日之運動會

▲蘇州東吳大學 蘇州東吳大學、對於田徑運動、成績素著、玆定於五月五號、舉行田徑賽運動會、

▲上海清心中學 陸家浜清心中學、爲提倡田徑賽運動起見、故每逢春季開運動會一次、玆聞該校擬定五月五日假公共體育場舉行春季運動會、

第一交大將闢大運動場

第一交大、擬將校旁空地若干畝、闢一大規模運動場、俾多數同學、暇時得以從事練習、並聞該校決于本星期六、開級際錦標運動會、全校運動會、大約在下星期六舉行、

教育紀載

蘇大改名中央大學

中華民國大學院大學委員會於廿四日下午三時、在大學院開臨時會議、討論江蘇大學改名問題、議決案有四、㈠江蘇大學名稱案、(決議)江蘇大學改稱中央大學、得冠以國立二字㈡修改大學區組織條例案、(決議)逐條修正通過、(連同修正案呈國府公布、)㈢修改大學委員會組織條例案、(決議)逐條修正通過、(連同修正案呈國府公布)㈣學生團體組織大綱案、(決議)逐條討論通過、(連同議決案函中央黨部核議、咨國府議決公布、)

浙法醫請願改名

浙江省立法政專門學校學生、一再向浙江大學請願、要求改名法學院、直轄於浙江大學、業由該校校長姜紹謨、擬具意見書、準備提交浙江省政府委員會議公決、俾資實現、又浙江省立醫藥專門學校、全體學生、前因要求改爲醫藥學院、曾向前國立第三中山大學請願、未獲批准、現又繼續分呈浙江省政府浙江大學、暨大學院請願、

約翰復活

本埠梵王渡約翰大學近有今夏復活之積極籌備、而光華大學第一交通大學及復旦大學等學生會、定於本月廿九日、在小西門倚文路學生聯合會辦公處內開代表大會討論、

常熟教長問題

常熟前敎育局長沈承烈辭職後、縣政府即遵令開報石民傭·鄒蓮芬·宗之駿三人爲局長、聞刻下暫難圈委、對於局長一職、有以縣長吳公耐暫行兼代以維現狀之說、

電請恢復松江男高中

松江初中學生、運動恢復男高中、俾就近轉學、以免向隅、該縣敎育會及敎育局亦於二十五日電請省方、從速恢復以惠學子、

演講與游藝

▲市政的性質 江灣復旦大學市政學會、昨請市政專家董修甲演講、題爲「市政的性質」、該會將整理記錄、在該大學社會季刊市政專號發表、

▲國語辯論推代表 本埠交通·光華·復旦·暨南·四大學國語辯論會、不久即將舉行比賽、第一交大預賽結果、評定丁文浩·余上瓚·王洪志爲該校代表、

▲寧波同鄉會 寧波旅滬同鄉會第五公學、定舊歷三月初十日、開遊藝會、表演節目有麻雀和小孩·可憐的秋香·白大郎·因爲你·虹姊妹·一對好兄妹·柳塘漁歌·春潮曲·落花流水·寒衣曲·新劇等二十餘種、晚間並開演明星影片公司傑作之孤兒救祖記影片、

▲復旦歌咏團 復大現組歌咏團、加入者四十餘名、業於前晚開會成立、選定職員如下、主席張愛娜女士·黃紹芩、書記陳淑賢女士·聶光地、會計聶光堉、管理馬丁伍·曾慶鵬、綱琴梁潤齡女士等、該團指導爲凌志揚、

旅行與參觀

▲桂女師校長 廣西南寧第三女師範校長艾毓華女士字岫翹、昨偕敎廳特派赴美攷察委員盤新珠·黃晉安女士等來滬、下榻廣泰來、連日由黃譬頑領導參觀女子各中學、頗稱滿意、聞日內須赴京參觀省校中學運動會、

▲市敎參觀團 上海特別市敎聯會敎育參觀團、二十四日上午八時分乘馬車十三輛、由南京市敎育局吳渭川君引導、往曉莊燕子磯等處參觀、十時半抵曉莊試驗鄉村師範、觀曉莊中心幼稚院及中心小學校、該校特開歡迎大會、一時許、至燕子磯參觀燕子磯小學、復遊燕子磯及沿山十二洞等名勝、四時半返、二十五日上午參觀城內南京女中實小、昇平橋小學、下午參觀南中實小、東區實小、大行宮小學、並於晚間開事務部職員及研究部組長聯席會議、

▲自由車赴杭 上海童子軍羅浮隊、前日召集全體大會、議決乘自由車赴杭遊覽名勝、並在途中全用野外個人生活、業已加入者、有基本隊員龔振寰·陳少軒·朱大昭等、及復旦大學羅浮多人、定於本月二十八日上午六時三十分集於該隊機關部、七時出發、

▲騎馬到天平 蘇州東吳大學體育敎練趙占元及同學施邦端等、發起騎馬旅行天平山等處、日期爲本星期六下午、加入者已有五十餘人、

中國國民黨政綱

改良農村組織增進農人生活 (對內政策第十條)

制定勞工法改良勞動者之生活狀況保障勞工團體並扶助其發展 (對內政策第十一條)

勵行教育普及以全力發展兒童本位之教育整理學制系統增高教育經費並保障其獨立 (對內政策第十三條)

一切不平等條約如外人租借地領事裁判權外人管理關稅權以及外人在中國境內行使一切政治的權力足以侵害中國主權者皆當取消重訂雙方平等互尊主權之條約 (對外政策第一條)

關於中央及地方之權限採均權主義 (對內政策第一條)

中國國民黨上海特別市黨部宣傳部

上海銀行公會會員

四明商業儲蓄銀行

本銀行開設以來歷有年所總行設在上海北京路並設分行於寧波漢口等處其他各大埠均有委託代理機關專營一切銀行業務往來各種存款儲蓄存款各項放款以及貼現兌押匯兌一切業務無不手續簡捷誠信優待其有特別存款儲物件可隨時面議

新式保管箱庫 辭章爲顧客保藏貴重物品印有詳章函索即奉如蒙惠顧無任歡迎

德律風號碼營業室中央(六三九八)經理室中央(六四〇〇)夜間休息室中央(六九三九)

請認明法國皮隆氏

九一四

斯多凡耳所

眞正「九一四」乃法國皮隆氏發明、專治花柳皮膚各病、功效神速、藥性和平、全世界大醫院大醫生無不採用、詎近有冒名劣藥時時發現、誠恐魚目混珠、並爲病家避免危險起見、用特鄭重聲明、務請注意、

(甲)皮隆氏九一四注射藥 NOVARSENOBENZOL BILLON

(乙)皮隆氏九一四內服藥片 NARSENOL

(丙)斯多凡耳所 STOVARSOL (內服藥片)

能治初發毒症及預防毒症均有奇特效驗、決非虛言形容、並治痢疾瘧疾皮膚病等皆有藥到病除神功、說明書函索即奉

中國總經理上海北京路二號 法商立興洋行 分行天津漢口

分經理上海四川路四十一號 卜內門洋鹼公司

各埠卜內門分售處

請注意

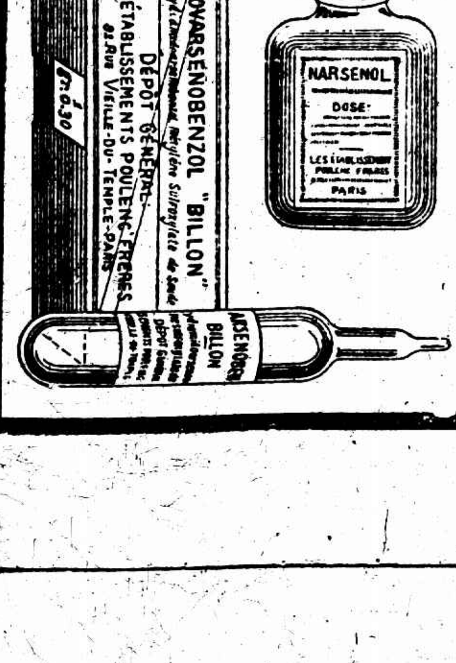

謹防假冒

商場行市

厘拆均鬆

▲洋釐　昨（念六日）早市洋釐平軟、早市七錢二分七釐、午市七錢二分六釐八七五、回落三七五、市場交易並不暢旺、業中做開票據款一百餘萬、銀行互市二三十萬、客帮去胃甚淡、統計數十萬之譜、小同行收兌鈔票以及現洋交易計四五十萬、新幣由杭來申三十餘萬、各埠亦有裝來現洋鈔票數十萬元、

▲輔幣　市況步韓表落、單角早午市同爲六錢二分一釐五、減一釐半、買戶寥落、人心向低、銅幣早五錢九分二釐、午市五錢九分二釐二五、又小一釐半、成交十萬光景、祇見隨之而升、計早市一千二百念八角一分、午市一千二百念七角二分、升二角八分、

▲銅元　平定如故、早午市同計三百九十五千五百文、未更、成交三萬餘串、衣牌早市二千八百七十五文、午市相同、比上日回小一文、角坯二百三十四文、降一文、貼水仍爲五十三文、

▲銀拆　昨匯劃收款五六十萬、各銀行收解票貨匯等款三百數十萬、華商各莊收解貨票支匯等款六百餘萬、銀拆早午市同開二分、較上日減二分、緣各商用途平常、外商銀行出款多所致、銀行掛牌亦爲二分、大條銀由中交兩行裝往寧杭二港廠二百數十條、中行又裝往南京寶銀十八萬兩云、

日匯明暗俱緊

昨本埠外匯掛牌日金加一二五、計七錢五分三七五、意大利同落五元、瑞士小去一元、其餘未更、各匯除英美平定外、日金初平後疲、午時回堅、下午復低、嗣則轉佳、或緊或鬆、大致銀金市爲轉移耳、華商先有拋出、嗣後復扒、但銀行心理頗堅、扳價而售、下午初則拋出、旋後向結、人心不定、上午大通正金台灣等均有吸進、下午三井匯業正金大通等亦有購去、約共一百數十萬元、收市比較上日、計英金美金相等、日金略加零六二五、

▲英匯　掛牌不更、內盤平和、祇有零六二五上落、華商略有售出、上午九月份出價二先令七辨士三一二五、進價七辨士三三七五收價同、下午初同、嗣後似長、出價七辨士三三七五、進價七辨士四三七五、收市復軟、出價七辨士三一二五、進價七辨士三三七五、

▲美匯　掛牌勿動、內盤明緊、華商交易呆滯、上午八九月出價六十三元六二五、進價六十三元七五、下午初同後緊、出價六十三元七五、進價六十三元八七五、收市出價六十三元六二五、進價六十三元七五、

▲東匯　掛牌加一二五、計爲七錢五分三七五、內盤鬆而復堅、惟一日間升降不定、計有二五差額、華商拋出一百數十萬元、間亦有向結數十萬元、人心恍惚、早市七月份出價七四六二五、進價七四五六二五、八月份相同、六月份出價七四五六二五、進價七四五、收市出價七四六二五、進價七四五六二五、六月份出入價約減零六二五、午後開出平平、嗣後見低、三點以後、忽轉緊勢、華人不斷拋出、復向扒進、七月份出價加至七四六八七五、進價七四六二五、六月份出價七四六二五、進價七四五六二五、收市七八月份出價七四七五、進價七四六八七五、六月份出價七四六八七五、進價七四六二五、市氣挺秀云、

京津匯兌續昂

各埠金融均呈緊急氣象

昨（二十六日）華商銀行公會報告、各省匯市續見昂漲、金融之緊急可知、計北京公砝一千〇六十兩〇五錢、加一兩、洋匯一千〇二十一元、加二元半、天津行化一千〇六十八兩五錢、加……

銀價回縮

各債復見激漲

市場人氣踴躍　二五券亦見微高

昨（二十六日）公債市況、頗續旺盛、市場人心、始終踴躍、全日期貨成交二百七十八萬五千元、計整六一百二十二萬五千元、七長六十五萬元、現貨共做九萬一千九百元、內整六一萬元、餘均二五庫券各債市價、最初以京電價格平穩、賣戶抵補、人心頗安、價漲元餘、後市銀行努收受較多、復見微高、收盤時投資家紛紛購買、價乃激漲、債市前途、一時恐不易跌降也、分述各債市價於後、

▲整理六釐　整六現貨、昨價一盤、價爲六十一元七角、比前漲一元七角、五月期六十二元九角、漲二元五角、交易甚旺、

▲七年長期　進出較勘、現貨無市、五月份七十二元三角五分、漲一元二角半、

▲二五庫券　二五大票六十一元七角半、小票六十元〇九角、價仍挺秀、續漲二元庫券、較前漲元餘、爲七十四元二角半、

棉市始堅終疲

昨（二十六日）紐約棉市、以新棉情形欠佳、及空頭補進而漲、計各月期價大四十四至三十二個磅音、利物浦棉市五月期大●四十個磅音、現貨大●一六辨士、七月期大●一六辨士、十月期大●一四辨士、現貨大●一二辨士、孟買棉市、以歐洲出口商買進而漲、計平茄爾大五羅比、奧姆辣大四……

市價一覽

日本圓貨轉機

匯市近因外電報跌、益助長軟弱之風、買方均購買美金、以致圓貨一落千丈、當此政局飄搖不定之秋、買賣雙方、均感迷惑、但至今最美日匯兌轉堅、昨日來正金神戶支店復拋出美金、人氣頗有起色、實需方面、因之意外安定、

金市續趨上勢

▲比上日又高五錢

昨（二十六日）標金漲落無定、計早開跌落一兩、因賣戶活潑所致、是後漸轉漲勢、午後初跌兩許、旋後忽轉上峯、市場交易、尚稱敏活、大連帮及廣帮售出福昌及套頭之家則買進、午後順利等均係買方、各號買過於賣、茲將全市經過情形錄後、六月份開盤三百六十四兩二錢、計小三錢、毛盤由六十四兩二錢、跌至三兩三錢、先令開出勿更、僅日金大二五、時爲六十三兩二錢、電通社日美日英均大、市況亦硬、故十點半後漲爲六十四兩三錢、未幾小落四五錢、十一點後復挺、聞上買戶甚多、且日金同業忽向扒結、故午收六十四兩四錢、下午開出即低、計六十四兩一錢、嗣因日金轉疲、同業仍有拋出、故降爲六十三兩四錢、三點時突轉高漲、同業已無供給、故人心更俏、至三點五十餘分、幸漲爲六十五兩、迨四點卅分收市、爲三百六十四兩九錢、比較前日計加五錢查一日間最大三百六十五兩、最小六十三兩二錢、計有一兩八錢上落、登帳四五月六十五兩、六月六十五兩、補水六十五兩、下午六十六兩、物品早開六十四兩二錢、午收六十四兩三錢、下午六十四兩二錢、收市六十四兩九錢、飾金計五十六元半、

紗銷仍暢

▲期紗被外棉牽疲

▲現紗　昨日（星期四）現紗市況、以各帮交易尚旺、人心穩固、更以外棉上漲之誘引、廣東帮等之吸收相繼而起、是以漲風甚盛、形勢良好、昨日廣東帮進七百八十七包、四川帮進四百餘包、內地帮進三百餘包、江西帮進一百二十包、汕頭、厦門、蕪湖、寧波、福建、安慶、漢口、野雞、雜等帮進二百餘包、合計一千八百餘包、同行交易六七百包、實價大亮錢至一兩、茲列市價如下、

▲期紗　紗布交易所十六支人鐘標準、昨日上漲、完全受外棉之影響、惟近期市氣依然軟弱、蓋一部分實出近期、而賣進遠期、致形勢左異、總之市面傾向、就大多數人心測之、似乎有一二兩之上落、即可隨之賣買矣、昨日收盤較上日漲四錢至九錢、共成交二萬三千三百元、茲將收盤行情比較如左、

法庭公布